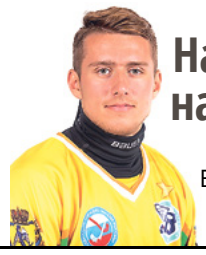

Наши шансы на медали

Большие планы команды «Водник» 14

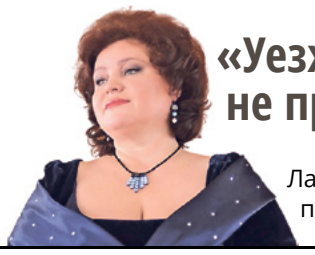

«Уезжаю, но не прощаюсь»

Лариса Спиранова станет петербурженкой 9

«На вакцинацию – колоссальный спрос»

Глава областного минздрава о прививках от ковида 4

ПРАВДА СЕВЕРА

16+

ОБЩЕСТВЕННО-ПОЛИТИЧЕСКАЯ ГАЗЕТА АРХАНГЕЛЬСКОЙ ОБЛАСТИ. ВЫХОДИТ С 1917 ГОДА

№ 26 (27089)

7 ИЮЛЯ 2021 ГОДА

vk.com/pravdasevera_ru ok.ru/pravdaseve fb.com/pravdaseveraru instagram.com/pravdasevera

+ТВ программа 12.07–18.07

Фото Людмилы Захаровой

КОВИД? ЛЁГКИМ БУДЕТ НЕЛЕГКО

интервью с пульмонологом 10

ОБЩЕСТВЕННЫЙ ПОМОЩНИК

Союз машиностроителей поддержит ветеранов 4

14 РАБОТ РОДОМ ИЗ ДЕТСТВА

Выставка игрушек и картин Трубиных 23

Граница на замке

Как попасть на Украину. Опыт главного редактора

12

Участок есть, документов – нет

Новому хозяину пришлось отстаивать право собственности в суде

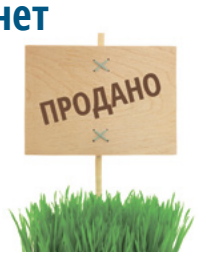

6

На одной волне с Айвазовским

В Архангельск привезли работы великого мариниста

22

Открытия «Белого июня»

Книжный обзор от Добролюбовки

21

МЕГАЛАЙТ

СКИДКА ВСЕМ до 15%

КАЖДЫЙ ЧЕТВЕРГ СЧАСТЛИВЫЙ ЧАС 18:00-19:00

* Скидка не распространяется на товары, уже участвующие в других акциях

Дата проведения акции — с 01.03.21 по 30.12.2021. Подробности об организаторе акции, о правилах её проведения, размере скидок, сроках, месте и порядке их получения уточняйте у продавцов-консультантов

Реклама. 16+

С Днём семьи, любви и верности!

Дорогие жители Архангельской области!

От всей души поздравляем вас с Днём семьи, любви и верности!

Этот прекрасный праздник, учреждённый в 2008 году, органично вошёл в нашу жизнь. В его основе – история жизни святых благоверных князей Петра и Февронии Муромских, чья любовь и преданность друг другу стали символом супружества.

Семья во все времена была главной защитой и опорой для человека. Взаимное уважение, согласие, бережное отношение друг к другу являются непреложным правилом для каждой семьи.

Ежегодно в Архангельской области в честь праздника мы чествуем заслуженные семьи. Общественную награду – медаль «За любовь и верность» – получают пары, прожившие в браке более 25 лет, достойно воспитавшие детей и работающие на благо региона.

Добрые семейные ценности являются основой благополучного развития общества, фундаментом сильного государства. И особые слова признательности сегодня – многодетным семьям и семьям, где воспитывают приёмных детей. Спасибо вам за любовь, родительский труд, терпение и заботу.

Дорогие северяне, дарите каждый день близким людям любовь и нежность! Берегите свои семьи!

Крепкого здоровья, благополучия, радости и счастья!

Губернатор Архангельской области А. В. Цыбульский, председатель Архангельского областного Собрания депутатов Е. В. Прокопьева, Главный федеральный инспектор по Архангельской области В. Н. Иевлев

ПРАВДА СЕВЕРА

Еженедельное общественно-политическое издание Архангельской области.
№ 26 (27089) от 7 июля 2021 г.

Учредитель: ООО «Агентство „Правда Севера“».

Издатель: ООО «Агентство „Правда Севера“».

Управляющий: Д. В. Горин.

Главный редактор: С. Н. Лойченко.

Дежурный редактор: Е. В. Ирха.

Телефон редакции: **(8182) 63-97-18.**

Служба подписки и доставки: **+7 902 703-93-03.**

Федеральная служба по надзору в сфере связи, информационных технологий и массовых коммуникаций (Роскомнадзор). Свидетельство о регистрации СМИ: ПИ № ФС77–67640 от 10 ноября 2016 г.

Адрес редакции: 163000, Архангельская область, г. Архангельск, пр. Троицкий, 52, оф. 1308.

Адрес издателя: 163000, Архангельская область, г. Архангельск, пр. Троицкий, 52, оф. 1308.

Служба рекламы: **+7 921 243-40-12, +7 921 243-40-13.**

Территория распространения: Архангельская область, Ненецкий автономный округ.

Электронный адрес редакции portal@pravdasevera.ru

www.pravdasevera.ru

Рукописи не рецензируются и не возвращаются. Ответственность за достоверность рекламы несёт рекламодатель.

Подписано в печать: 06.07.2021 по графику – 10.00, фактически – 10.00.

Выход в свет: 07.07.2021.

Отпечатано ООО «Типография «Правда Севера», 163002, г. Архангельск, пр. Новгородский, 32.

Заказ 2573. Тираж 20 000.

Цена свободная. Подписной индекс П4182, П8214 (льготный).

Выпуск издания осуществлен при финансовой поддержке Министерства цифрового развития, связи и массовых коммуникаций Российской Федерации.

Следующий номер газеты выйдет 14 июля.

Фото пресс-службы правительства Архангельской области / К. Иодас

В Архангельской области – новый министр культуры

О назначении Оксаны Светловой на эту должность правительство региона сообщило 29 июня

Новый министр имеет два высших образования: диплом Российского государственного гуманитарного университета по профилю «Культура массовых коммуникаций» и диплом Московского государственного университета дизайна и технологий по специальности «Дизайнер среды». Является советником государственной гражданской службы РФ третьего класса. В последнее время работала руководителем музейного управления Центрального парка культуры и отдыха имени Горького.

Фото из архива «Правды Севера»

Через девять месяцев

В Урдоме предлагают построить модульную больницу. Если жители согласятся с предложенным проектом, то новое здание медучреждения может появиться в посёлке через девять месяцев

Решение о необходимости строительства новой больницы в посёлке Урдома было принято в 2018 году. Финансирование на разработку проекта выделила компания «Газпром» – он обошёлся более чем в четыре миллиона рублей. В этом году спонсор выделил 200 миллионов рублей на строительство здания, полная стоимость которого сейчас оценивается в сумму порядка 500 миллионов рублей.

Фото сообщества «Пулевая стрельба г. Архангельск» «ВКонтакте»

Серебро и бронза Кубка мира

Новодвинец Леонид Екимов, выступая в паре со Светланой Медведевой из Санкт-Петербурга, завоевал серебро Кубка мира, проходившего в Хорватии

На следующий день Леонид завоевал ещё одну медаль – бронзовую. Команда России в составе Леонида Екимова, Антона Морилова и Андрея Щепеткова заняла третье место в стрельбе из скоростного пистолета на дистанции 25 метров. В борьбе за бронзу российские стрелки одержали убедительную победу над командой Украины – 9:3.

Далее – тренировки в составе сборной команды России сначала в Московской области, а затем во Владивостоке.

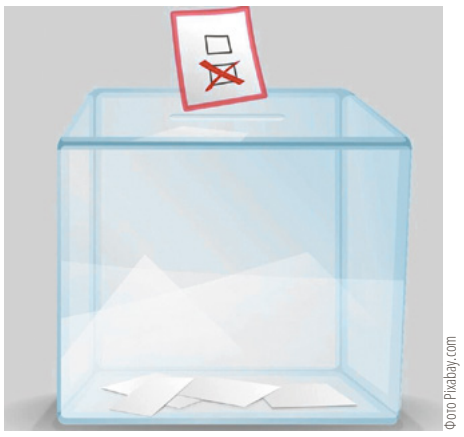

Фото Pixabay.com

Три дня выборов

Единый день голосования в этом году продлится с 17 по 19 сентября

Центризбирком России утвердил положение о проведении голосования в течение нескольких дней подряд – оно будет применяться при проведении всех уровней выборов, назначенных на 19 сентября. Таким образом, жители Архангельской области смогут голосовать в течение трёх дней на выборах депутатов Госдумы восьмого созыва, на довыборах в областное Собрание и на местных выборах. Голосование 17, 18 и 19 сентября 2021 года проводится с 8 до 20 часов по местному времени. Дату выборов в этом году Владимир Путин назначил указом от 17 июня.

Фото министерства по делам молодежи и спорту Архангельской области

Студотряд экскурсоводов отправился работать на Соловки

Девять бойцов «Биармы», окончившие курсы экскурсоводов и прослушавшие онлайн-лекции сотрудников Соловецкого музея, отправились на архипелаг, где пробудут до середины августа

«Биармы» – преемники тех, кто в 1980 году организовал в Архангельской области первый в СССР отряд студентов-экскурсоводов, названный в честь легендарного народа. Отряд вёл деятельность до 1992 года: за 12 лет в его составе работали 90 человек. Ежегодно студенты проводили до 20 процентов всех экскурсий, которые проходили на Соловках.

Фото пресс-службы правительства Архангельской области

В Онегу – на самолёте

Между Архангельском и Онегой могут возобновить авиасообщение

Такую возможность на прошлой неделе обсудили специалисты 2-го Архангельского объединённого авиаотряда на встрече с представителями администрации Онежского района и туристического бизнеса. По предварительным расчётам, себестоимость билета на чартерные рейсы будет составлять пять-шесть тысяч рублей. Такая цена навряд ли привлечёт многих жителей области, поэтому её планируют снизить до трёх тысяч рублей – этот вопрос сейчас обсуждается с региональным минтрансом, как сообщает газета «Онега».

Ответы получат все!

Все вопросы, поступившие на прямую линию Президента РФ от жителей Поморья, будут взяты на контроль и отработаны правительством региона

Соответствующее поручение губернатор Архангельской области **Александр Цыбульский** дал сегодня в ходе еженедельного оперативного совещания.

– Все обращения из Архангельской области, поступившие на прямую линию Президента России, будут в ближайшее время направлены в наш адрес. Каждое из них должно быть проработано, а человек, подавший его, получить обратную связь, – отметил Александр Цыбульский. – Я уже неоднократно говорил, что взаимодействие с жителями – важнейшая часть нашей работы.

По словам Александра Цыбульского, одно из поступивших в его адрес обращений касалось качества мобильной связи в Онежском районе. Особенно проблемным является участок длиной в 140 километров от Савинской развилки до Онеги.

– Необходимо обеспечить наличие устойчивой связи вдоль трасс, пока даже по М-8 значительную часть пути едем практически без связи. А это, кроме прочего, ещё и вопрос безопасности, – добавил глава региона и поручил министру связи и информационных технологий области Павлу Окладникову проработать вопрос обеспечения населённых пунктов вдоль основных дорог, в том числе и на Онегу, устойчивой мобильной связью и интернетом.

Как сообщил Павел Окладников, в населённых пунктах Плесецкого и Онежского районов соответствующие работы будут проводиться в нынешнем и следующем году.

– В 2021–2022 годах базовая станция мобильной связи будет установлена в деревне Ярнеме, – пояснил Павел Окладников. – В 2022–2023 годах аналогичные работы будут проведены в деревне Хаяле, это даст возможность обеспечить мобильной связью население ещё пяти населённых пунктов, расположенных вблизи деревни.

Больше всего вопросов – о вакцинации

8 606 обращений поступило от жителей Поморья в органы государственной власти региона через портал «Госуслуги. Решаем вместе»

Это почти в четыре раза больше, чем в мае. Более 90 процентов обращений (7 768) связано с вопросами вакцинации от COVID-19. В первую очередь северян интересует запись в лист ожидания на прививку и получение сертификата.

Второй по актуальности категорией сообщений в июне стали автомобильные дороги: на эту тему от жителей Архангельской области поступило 242 сообщения, наибольшее количество из них связано с ремонтом дорог.

Волнуют людей и вопросы состояния внутридворовых покрытий и благоустройства территорий: по данным категориям поступило более 200 сообщений.

Обратиться в исполнительные органы государственной власти, органы местного самоуправления, государственные и муниципальные учреждения и иные организации Архангельской области, осуществляющие публично значимые функции, можно через портал «Госуслуги. Решаем вместе».

Для этого необходимо зайти либо на официальный сайт органа власти, либо на портал правительства Архангельской области, где размещены виджеты «Госуслуги. Решаем вместе», и нажать «Сообщить о проблеме».

Воспользоваться услугой можно и непосредственно через портал gosuslugi.ru.

В личном кабинете на Едином портале госуслуг каждый обратившийся через платформу обратной связи северянин может отследить статус обработки обращений, увидеть ответ и дать оценку удовлетворённости ответом.

На рассмотрение сообщения отведено 30 дней со дня его регистрации. Стоит отметить, что большинство вопросов решаются быстрее.

память

Год без Ирины Журавлёвой

Ирина Журавлёва, журналист «Правды Севера», из жизни ушла год назад

Ира стала одной из первых жертв ковида, уход её был внезапным, принять его невозможно до сих пор.

Публикации Иры остались на страницах «Правды Севера», со временем они обретают новое значение – Ирина умела подниматься над любой темой, делать её значимой и интересной. Её особый взгляд на повседневные, привычные вещи просто поражал. У неё был свой читатель, которому никто не заменит Иру, так же как и всем нам – её коллегам, друзьям, родным.

В эти дни мы вспоминаем её особенный талант, преданность профессии – Ира была журналистом в подлинном смысле этого слова.

Её творчество остаётся с нами...

колонка редактора

Светлана Лойченко

Путёвка в райские кущи

Есть старый анекдот. Ситуация узнаваемая – сборная России по футболу преждевременно возвращается домой с очередного чемпионата

Летят они в самолёте – ночь, спят, вдруг авиакатастрофа... Очнулись возле врат, на которых написано «Рай», стоят, топчутся. Привратник говорит, что я бы вас и пустил, но у нас список тех, кому вход сюда запрещён, в нём значатся и футболисты, а на вас ведь футбольная форма, выходит, что вам сюда никак нельзя. Что делать – разворачиваются, чтобы уйти. Привратник читает, что у них написано на спине, и восклицает: «Вы из России?! Так какие вы футболисты! Проходите!»

Надо полагать, что врата рая перед ними распахнулись, и стали они в тени райских кущ в своё удовольствие катать мяч, никого не смущая страстями...

«Как хорошо, что вы не болельщик!» – говорит мне знакомый, который очень болельщик. Такой, что ночами не спит, пьёт то валерьянку, то ещё что-то. Я не могу отнести себя к болельщикам такого рода, но я также переживаю за нашу команду и огорчаюсь, когда она проигрывает.

Вообще, почему это для нас так важно? Выиграли или проиграли – в нашей жизни ничего не изменится – зарплату не повысят, зуб, если выпал, не вырастет, и так далее. А ведь важно! Наверное, это из серии «на миру и смерть красна». Кстати, психологи всякое разное говорят по этому поводу – о коллективном сознательном и бессознательном. И что стадион не случайно строят в виде чаши, где собирается энергия и выплёскивается потом – на кого какая. На нас – понятно какая...

При этом российский футбол – это отрасль, где ходят огромные деньги. Люди, у которых они есть, меряются футбольными командами и игроками. Но они их хотят покупать готовых, где-то взращённых – вроде Дюймовочки, которая появилась из зёрнышка... А чтобы серьёзно заниматься вот всей этой физической культурой с детьми – это же время, да и деньги тоже. А мерять-ся-то чем сегодня?

Виктор Александрович Курбатов, спортивный подвижник из Шенкурска, как-то в сердцах мне сказал, что нашу газету надо закрыть, если мы не можем добиться, чтобы футбол в нашей области стал игрой массовой, доступной для детей и взрослых. И он ещё вспомнил времена, когда проходили чемпионаты районов по футболу... Он сам писал много раз об этом в нашей же газете.

Правда, тогда придётся закрыть все СМИ страны, потому что и они не могут. Но при этом одни хотят иметь в собственной коллекции видных футболистов, другие – чтобы наша команда хотя бы нас не позорила. Но откуда что возьмётся? Оно и не берётся... Иногда, правда, случаются чудеса, но уповаем мы на них всегда.

С другой стороны, для наших футболистов и здесь уже райские кущи – только хоть немного умей катать мяч, купят – других-то нет... Так чего стараться?

Темпы вакцинации в Поморье превысили общероссийские показатели

В среднем за сутки в Архангельской области вакцинацию от новой коронавирусной инфекции проходят более трёх тысяч человек

Об этом сообщил исполняющий обязанности министра здравоохранения Архангельской области Александр Герштанский в ходе встречи с руководителями и представителями национально-культурных объединений, землячеств, ветеранских и инвалидных организаций региона. В работе круглого стола приняла участие депутат Государственной Думы Елена Вторыгина. Отвечая на её вопрос о темпах вакцинации в регионе, руководитель профильного ведомства сообщил о значительном росте заинтересованности населения в иммунизации.

– Мы фиксируем колоссальный спрос у населения по всей Архангельской области на вакцинацию, – рассказал **Александр Герштанский.** – Если ранее мы в день вакцинировали тысячу человек, то только за вчерашний день вакцинировано свыше 3400 человек. Сегодня в регионе темпы вакцинации превышают общероссийские.

Вместе с этим министр обсудил с общественниками рост заболеваемости в ряде районов Архангельской области. Как отметил Александр Герштанский, особенность третьей волны заключается в росте заболеваемости COVID-19 среди граждан в возрасте от 18 до 49 лет.

– Ранее госпитализировались в основном люди старше 65 лет, – подчеркнул Александр Герштанский. – Сейчас мы фиксируем, что болезнь протекает более тяжело у молодых людей, и осложнения, которые могут быть вызваны новой коронавирусной инфекцией, развиваются также у молодых пациентов. Поэтому основная и единственная наша возможность остановить ход пандемии – это вакцинация.

В настоящий момент в лечебных организациях Архангельской области развёрнуто более 1500 коек для пациентов с COVID-19. В случае необходимости медучреждения региона смогут оперативно развернуть дополнительные места.

Руководитель ведомства также сообщил, что медицинским организациям Поморья из областного бюджета выделено 10 миллионов рублей на приобретение средств индивидуальной защиты, поскольку в период сложной эпидемиологической обстановки это наиболее интенсивно используемые медицинские изделия. Помимо этого, в ходе встречи собравшиеся обсудили ход оказания плановой медицинской помощи в районах Архангельской области, ремонт и строительство ФАПов, а также лекарственное обеспечение.

Михаил МАСЛОВ

поддержка

Честь участвовать в этой работе

В Архангельской области осталось 254 ветерана и участника Великой Отечественной войны. У каждого их них появится личный общественный помощник

Руководитель северодвинского отделения Союза машиностроителей России Александр Спиридонов

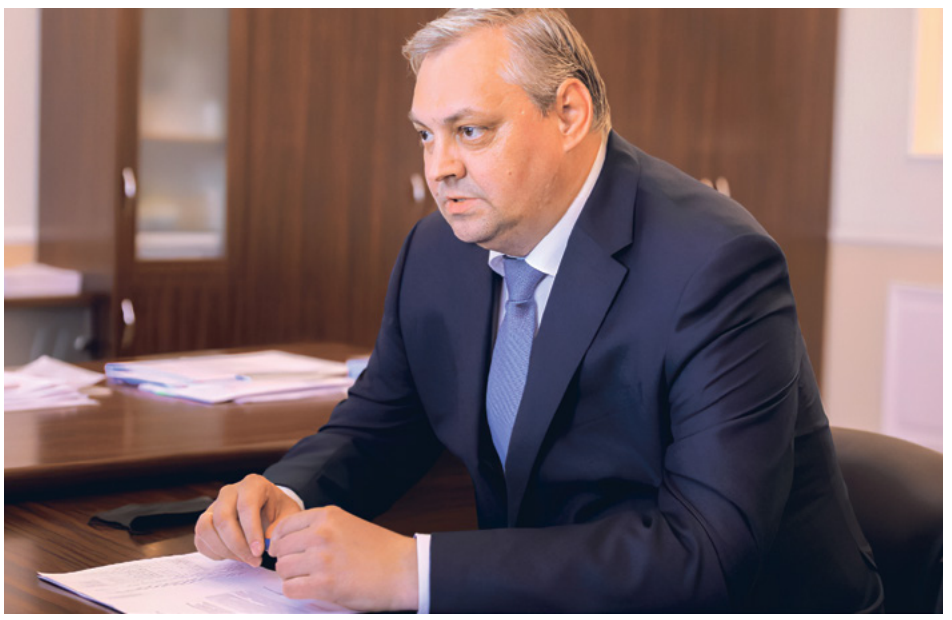

Председатель правительства Архангельской области Алексей Алсуфьев

Такое поручение дал губернатор Архангельской области Александр Цыбульский в ходе Послания областному Собранию депутатов. Глава региона отметил тогда, что каждый из проживающих в Архангельской области ветеранов и участников Великой Отечественной войны нуждается в особом внимании, оказать которое призваны личные кураторы.

На днях региональное правительство подготовило соответствующее распоряжение, которое закрепляет кураторов за всеми ветеранами, и к этой работе подключились общественные организации. Один из первых – руководитель северодвинского отделения Союза машиностроителей России Александр Спиридонов.

– Зная вашу неравнодушную, активную гражданскую позицию, а также деятельность в общественном секторе, предлагаем вам включиться в эту работу в Северодвинске, – сказал председатель правительства Архангельской области Алексей Алсуфьев. – На сегодняшний день мы уже связались с родственниками этих ветеранов, которые ждут решения вопросов, касающихся транспортного сопровождения, медицинской помощи. Это то, что на сегодняшний день в первую очередь беспокоит ветеранов и их родственников.

Александр Спиридонов поддержал предложение регионального правительства и выразил готовность оказать необходимую помощь героям военных лет.

– Действительно, наша общественная организация – Союз машиностроителей России – имеет большой опыт работы с ветеранами. Мы давно им помогаем, и для меня будет честью участвовать в этой работе – для нас очень важна связь поколений и оказание помощи нашим дорогим ветеранам, – сказал Александр Спиридонов.

Каждый куратор обязан быть на постоянной связи с ветераном или его родственниками и при первой необходимости быть готовым организовать оперативную помощь.

Общественникам же предстоит во взаимодействии с правительством оперативно подключаться к решению любых вопросов, в которых необходимо разобраться в интересах ветеранов Великой Отечественной войны.

Михаил МАСЛОВ
Фото Кирилла Иодаса

О судьбах дворянства, подвижниках и двурушниках

На Соловках завершилась научно-практическая конференция «История страны в судьбах узников Соловецких лагерей»

Научное событие традиционно является центральным звеном дней памяти и собирает исследователей, научных специалистов, представителей общественных и религиозных организаций, потомков репрессированных, а также всех неравнодушных к памяти судеб заключённых Соловецкого лагеря особого назначения. Совместными усилиями многогранно и разноплановo исследуется и раскрывается сложная, во многом до сих пор неизученная тема репрессий.

В этом году конференция прошла в седьмой раз. Нестабильная эпидемиологическая обстановка и связанные с ней действующие ограничения внесли свои коррективы – несколько докладов были представлены заочно, не смогли присутствовать на конференции зарубежные исследователи и гости. Тем не менее даже в таких непростых условиях программа конференции получилась насыщенной, а её цели были успешно достигнуты.

Конференция состояла из двух тематических блоков, первый из которых был посвящён судьбам дворянства, прошедшего через Соловецкие лагеря. Во второй день конференции, в рамках пленарного заседания, были озвучены доклады, объединённые темой «Подвижники веры – узники Соловецких лагерей».

Председателями второго пленарного заседания выступили Мария Маханько, кандидат искусствоведения, сотрудник ЦНЦ «Православная энциклопедия», и иерей Александр Мазырин, кандидат исторических наук, доктор церковной истории, профессор ПСТГУ.

Открыла заседание Анна Яковлева, руководитель отдела истории Соловецкого архипелага Соловецкого музея-заповедника, представившая доклад «Новые сведения об организации Соловецкого лагеря особого назначения (по материалам ГАРФ, ГААО, ЦА ФСБ)». В процессе работы с большим количеством архивных материалов исследователю удалось установить точные даты организации Соловецкого лагеря особого назначения, даты закрытия Северных лагерей, вошедших в структуру СЛОНа, а также другие количественные и временные показатели, связанные с устройством лагеря на Соловках.

Доклад Олега Кириченко, доктора исторических наук, главного научного сотрудника Института этнологии и антропологии им. Н. Н. Миклухо-Маклая РАН, был посвящён жизненному пути, активной просветительской деятельности и мученическому подвигу священномученика Никодима (Кононова) – автора книг о подвижниках Архангельской и Олонецкой земли, а также главном составителе многотомного труда «Жизнеописания отечественных подвижников благочестия XVIII–XIX столетий». Исследователь также отметил, что «тема репрессий требует ежегодного научного, общественного, культурного мониторинга», поскольку она является нервом общества и тем сдерживающим фактором, который способен встать на пути общественной деградации.

Наталья Сухова, доктор церковной истории, доктор исторических наук, профессор ПСТГУ, выступила с докладом «Узкий и скорбный путь предстоит для новой жизни»: церковное служение священномученика Антония (Панкеева)» – одного из представителей соловецкого архиерейского сонма. Доклад включает не только уже набравшее силу научное направление – изучение феномена соловецкого новомученичества, но и тему, посвящённую судьбам российского учёного монашества в период гонений. Особое внимание в докладе было уделено академическому периоду жизни священномученика Антония, когда он сформировался как священнослужитель и богослов, а также его заключению.

На втором пленарном заседании прозвучал доклад иерея Александра Мазырина, кандидата исторических наук, доктора церковной истории, профессора ПСТГУ, «Дело «двурушников»: архиепископ Питирим (Крылов), епископ Иоанн (Широков) и др., 1937 г.». Как отметил отец Александр, он долгое время не решался выступать с этой непростой темой. Двурушничество в данном случае не следует понимать буквально. Доклад посвящён тем деятелям Московской патриархии, которые во времена гонений на Церковь стали сотрудничать с советскими органами госбезопасности в обмен на возможность легальной деятельности и сохранение церковной организации. Он представляет собой попытку дать максимально взвешенную оценку тем событиям. Доклад вызвал большой интерес со стороны участников и слушателей конференции.

Финальным выступлением стал доклад Валерия Поспелова, внука священномученика Александра Поспелова. Валерий Антонинович поделился со слушателями и участниками конференции историей поиска сведений о своём предке, ставшем узником Соловецкого лагеря особого назначения, а также рассказал о судьбах потомков Александра Поспелова. Он выразил надежду на дальнейшее развитие конференции и отметил необходимость расширения связей между исследователями темы репрессий, а также потомками тех, кто претерпел мучения в созданных советской властью «конвейерах по перековке поколений».

С заключительным словом выступил иерей Александр Мазырин. Он поблагодарил организаторов конференции, всех, кто был причастен к этому научному событию, и выразил надежду на продолжение этой доброй и необходимой традиции.

По итогам работы конференции планируется издание сборника научных трудов, в который войдут тезисы всех представленных докладов. Также на сайте Соловецкого музея и в социальных сетях будут опубликованы интервью с участниками конференции, поделившимися своими впечатлениями о научном событии и комментариями по исследуемым темам, сообщает пресс-служба Соловецкого музея-заповедника.

Фото пресс-службы Соловецкого музея-заповедника

ПРАВДА СЕВЕРА № 26 (27089), 7 июля 2021 г. www.pravdasevera.ru

Земельный участок раздора

Любая серьёзная покупка, совершённая без заключения договора, может привести в суд

Так, жителя Вельского района вера в доброе слово и порядочность продавца земельного участка обрекла на затянувшиеся переговоры и хождения по судам.

Четверть века назад он приобрёл земельный участок в одной из старинных деревень на юге Архангельской области. Продавец забрал расписку о получении денежных средств, передав покупателю оригиналы правоустанавливающих документов. Стороны договорились, что позже будет оформлен переход права собственности, но от регистрации сделки продавец в дальнейшем уклонялся.

Покупатель постепенно обживал своё приобретение: установил забор, возделывал землю, построил дом, где летом гостили его родные.

В июне 2019 года он обратился в суд, просил признать за ним право собственности на земельный участок. Указал, что с 1996 года открыто, добросовестно и непрерывно пользуется спорным земельным участком по назначению, полагает, что имеются законные основания для признания за ним права собственности на участок в порядке приобретательной давности, отметив, что нет иных способов для признания его права собственности.

Ответчик исковые требования не признал, подчёркивая, что продавал лишь сруб и пиломатериалы, но не земельный участок. Истец в свою очередь настаивал, что приобрёл именно участок.

Ответчик тем временем, действуя по доверенности, через родственника сбыл земельный участок, ставший предметом спора, третьему лицу, в довершение ко всему проник в дом, возведённый истцом на том самом участке, выломав дверь.

Районный суд в удовлетворении требований отказал, истец обжаловал решение и одновременно вынужден был в судебном порядке оспаривать сделку по продаже земельного участка. Районный суд признал сделку незаконной, решение вступило в законную силу.

Архангельский областной суд в свою очередь счёл требования истца о признании за ним права собственности в порядке приобретательной давности обоснованными.

Свидетели – жители деревни – показали, что в середине 1990-х годов ответчик многим предлагал приобрести заветный земельный участок. Но сумма, которую он озвучивал, нахваливая землю, представлялась деревенским жителям заоблачной и хорошо им запомнилась. В деревне обсуждали эту новость, многие отмечали, что земля и пиломатериалы на ней продаются по крайне высокой по тем временам стоимости. Именно за эту сумму ответчик и сбыл участок истцу, она фигурирует в расписке.

Соседи также показали, что именно истец обрабатывал земельный участок с 1996 года, высадил кусты, возделывал овощи, построил дом, обнёс участок забором. А ответчик в деревне не появлялся. Установлено, что с 2002 года ответчик проживал в отдалённом регионе, на юге России, в деревне не бывал. Это обстоятельство подтвердил и его представитель.

Суду не представлено доказательств того, что до 2018 года ответчик интересовался судьбой участка, нёс расходы по его содержанию.

Юридически значимым периодом является владение в течение 15 лет плюс три года – срок исковой давности. Следовательно, уже в 2014 году истец мог обратиться с подобными требованиями, и они могли бы быть признаны обоснованными.

Областной суд принял решение о признании за истцом права собственности на возделываемые им полторы тысячи квадратных метров земли в порядке приобретательной давности. Остаётся лишь надеяться, что на этом хождения по инстанциям и несение судебных расходов для истца завершатся.

Приобретая дом, квартиру, земельный участок, совершая любую серьёзную покупку, пожалуйста, внимательно изучите все юридически значимые обстоятельства и заключите договор, где все они будут учтены!

Больше 20 лет – в снесённом доме

Его жильцы не попали ни в одну программу по переселению и обратились в суд

Частично благоустроенный деревянный дом в центре Архангельска, возведённый в начале 1950-х, оснащённый водопроводом, канализацией и газоснабжением, планировали капитально отремонтировать в 1999 году. Жителей расселили.

Так, одна из семей, проживавшая в доме с начала 1960-х, сохранив регистрацию по старому адресу, в 1998 году переехала в квартиру, относящуюся к манёвренному жилому фонду.

В 2001 году межведомственная комиссия, обследовавшая дом, где должен был идти капитальный ремонт, установила, что тот уже нецелесообразен: крыша обрушилась, стены разобраны, окна, двери, сантехника отсутствуют.

Строение снесли. А на его месте вскоре начали возводить современный четырёхэтажный жилой дом: индивидуальный проект, просторные квартиры.

Когда жители прежнего, снесённого дома поинтересовались, не будет ли им предоставлено жильё в новом доме, поскольку их регистрация по старому адресу сохраняется, администрация округа сдержанно ответила: «строительство дома на земельном участке, где ранее располагался ваш дом, ведётся на основании договора между мэрией и строительной организацией, предоставление жилья гражданам, ранее проживавшим в снесённом доме, не оговорено».

Шли годы. Семье, по прежнему зарегистрированной по старому адресу – месту расположения несуществующего дома, в ответ на их обращения сообщали, что жильё на условиях социального найма будет им предоставлено, но позже, когда таковое появится.

Так, из распоряжения мэра Архангельска от 2007 года следует, что жителям снесённого дома «по мере поступления жилой площади должны быть предоставлены жилые помещения по договорам социального найма».

Дом, предоставленный в качестве манёвренного жилья, также ветшал. При этом их снесённый дом, расселённый ещё в прошлом веке, так и не попал ни в одну из адресных программ по переселению граждан из ветхого аварийного жилищного фонда. Более двух десятилетий они зарегистрированы по адресу снесённого дома, по адресу, фактически занимаемому, имеют временную регистрацию.

Когда истец обратилась в суд с исковыми требованиями к администрации города о предоставлении жилого помещения, ответчик отказался признать их, настаивая на том, что в установленном законом порядке истец и член её семьи нуждающимися в жилом помещении не признаны.

Октябрьский районный суд города Архангельска обязал администрацию муниципального образования «Город Архангельск» предоставить истцу на состав семьи из двух человек на условиях договора социального найма благоустроенное жилое помещение в черте города Архангельска.

Ответчик решение обжаловал, просил его отменить, в удовлетворении требований отказать. Настаивал на том, что у истца отсутствует право на обеспечение жилым помещением во внеочередном порядке, поскольку на учёте граждан, нуждающихся в жилых помещениях, его семья не состоит, статуса малоимущей не имеет.

Вопреки аргументам ответчика семье истца не требовалось обосновывать статус малоимущей. Администрация города фактически приняла на себя обязанность по предоставлению истцам жилья на условиях социального найма ещё в период действия Жилищного кодекса РСФСР. Ответчик с момента признания дома непригодным для проживания надлежащих мер по расселению семьи истца не предпринял, не исполнил обязанность по обеспечению их жильём для постоянного проживания, и право на предоставление жилья у истца сохраняется.

Архангельский областной суд отметил, что «с 2001 года нарушенное право истца не восстановлено. И, как верно указал суд первой инстанции, временное предоставление семье истца жилого помещения в манёвренном фонде не может расцениваться как реализация права на предоставление жилья взамен ранее занимаемого».

Ксения СОЛОВЬЕВА

Мучений не хотели, так, просто – убить

Жестокое убийство, совершённое 16-летними жительницами областного центра два года назад, широко освещалось, обсуждалось в социальных сетях. Высказывались различные версии

Показания фигурантов дела и свидетелей, озвученные в суде и на следствии, очертили картину особо тяжкого преступления, на которое пошли ради пробы сил, забавы, сетуя на скуку. Предварительно обсудив со сверстниками то, как можно лишить человека жизни, какие существуют способы, возможно ли избежать наказания.

«Пришлю плюс»

Девочки выросли в семьях среднего достатка. В каждой были свои проблемы, но найти безмятежно счастливую семью, не знавшую конфликтов, непонимания и потерь, – задание не самое простое. В одной воспитанием занимались мать с отчимом, в другой – преимущественно мама. Родственники, соседи, многие сверстники подруг настаивают – они добрые, всем помогали, отзывчивые…

Согласно показаниям родных и педагогов, подруги тесно общались с детства. Учились неплохо, но могли бы, как отмечают учителя, намного лучше. Одна перешла в десятый класс, другая продолжала обучение в колледже.

Выступившая инициатором совершения убийства была больше склонна проявлять агрессию, привлекать к себе внимание, мечтала об артистической карьере. Посещала вокальную студию. В колледже еженедельно беседовала с психологом. Характеризовала себя как «без пяти минут артист». В её школьной биографии были отмечены случаи насилия. Именно она беседовала с мальчиками-погодками о том, как можно было бы убить человека. Одному из них обещала отправить «плюс» в соцсетях, если убьёт кого-то на самом деле. И на самом деле отправила…

Планы убийства обсуждала с подругой. Выбирали жертву, обсуждая знакомых. Окончательно выбор пал на сверстницу – девочку робкую, скромную, доверчивую.

Родители её в считанные часы стали бить тревогу, когда их единственный ребёнок перестал отвечать на звонки. Они знали, что дочка всегда приходит домой в обговорённое время, нигде не задерживается, предупреждает о любых изменениях планов…

В деревенской глуши

Жили подружки на окраине Архангельска, граничащей с Приморским районом, когда-то он был небольшой деревенькой. Здесь многие знакомы, от многоэтажек рукой подать до старинных домов и небольших дач. Именно на дачу на покос травы направлялись утром два местных жителя.

Одному почудилась в траве лежащая фигура, силуэт. То ли кукла, то ли манекен. Приблизившись, понял, что это тело человека, длинные волосы, на голове – пакет. Девушка. Стали вызывать полицию.

Накануне днём задумавшие убийство позвали ничего не подозревавшую бывшую одноклассницу на прогулку. На узкой тропке в уединённом месте одна по сигналу нанесла удар по голове, другая зажимала рот жертвы рукой. Её душили заранее заготовленным ремнём, били стеклянной трёхлитровой банкой, стеклянной бутылкой, нанеся более тридцати резаных ран. Оказалось, что убить человека не так-то просто. Натянув на голову истекавшей кровью жертвы пакет, бросили её, испугавшись человека, появившегося вдалеке. Но на затерянной тропинке погибшая находилась до наступления следующего дня. Место действительно оказалось безлюдным.

Кинувшись домой, девочки сообщили о содеянном знакомым. Избавляясь от одних вещей, старательно отстирывали другие. Ранее, обсуждая манящую тему убийства, они хотели убить, не испачкавшись. Не получилось. Описывая их рассказы, свидетели вспоминали возбуждение, волнение преступниц, но не раскаяние, ужас или сожаление.

На подозреваемых вышли в течение нескольких дней.

Сейчас они настаивают на своём раскаянии, просят пожалеть родных, утверждают, что готовы принять любое наказание. Что не хотели мучений, не были жестоки. Хотели убить быстро. Просто убить. При этом они довольно быстро изучили содержание закона и осознали, какое максимально возможное наказание им грозит.

Отец убитой долгое время не мог прийти по вызову следователя. Он был опустошён, раздавлен, не мог ни с кем общаться.

Мама девочки на суде отметила, что, выступая, адвокаты подсудимых винили во всём общество, интернет:

– Но многое идёт из семьи. И одна ничуть не меньше другой виновата, её никто за верёвочку не тащил на убийство, под дулом пистолета не принуждал его совершать. Мама одной подсудимой направила денежные средства в счёт возмещения морального вреда, но, как и признание вины, это влияет лишь на снижение срока. Другая просит учесть, что в её семье много детей. Но подумала ли она о своей семье, совершая преступление, пойдя на такое? Кто подумает о нас? У нас нет детей. Они же планируют будущее, семью, у них всё впереди. А начали с убийства от скуки…

Отец жертвы отметил, что после трагедии тяжело болеют родные, вся жизнь семьи необратимо изменилась…

Именно родители убитой девочки обжаловали приговор, посчитав назначенное наказание слишком мягким. Но наши представления о справедливости не всегда согласуются с требованиями закона. С учётом всех обстоятельств дела, учитывая возраст виновных, подсудимым назначено наказание, близкое к максимально возможному: мечтающей о карьере артистки – шесть лет три месяца в исправительной колонии общего режима, её подруге – пять лет шесть месяцев.

Архангельский областной суд оставил приговор без изменения. Он вступил в законную силу.

Убивают ли дети? Да. Такие преступления, к сожалению, не являются уникальными. Немало их и в практике областного суда.

Так, два десятилетия назад Архангельский областной суд осудил группу подростков из небольшого посёлка, включавшую девочку – обаятельную умницу, спортсменку, неплохо учившуюся, за участие в убийствах, совершённых забавы ради. Убила компания двух местных жителей: не сумевшего оказать сопротивление подростка и нетрезвую, плохо державшуюся на ногах, женщину средних лет.

Девочка с некоей бравадой выступала на суде, говорила и о раскаянии. Была полна планов. Впоследствии жизнь её обратилась разбитым зеркалом. Неудачное замужество, поиск спутника жизни. И она, и её несовершеннолетняя дочь стали жертвами серии преступлений, совершённых её сожителем.

Что ждёт в будущем убивших забавы ради в июне 2019 года? Покажет время. Остаётся лишь надеяться, что они всё же смогут осознать, что сотворили.

Алименты и наследники

В суд обратилась бывшая супруга. Ответчики – родственники её покойного экс-супруга

Истец полагала, что задолженность по алиментам, определённая ею, должна быть взыскана с близких покойного, принявших наследство. Она утверждала, что скончавшийся на протяжении десяти лет уклонялся от уплаты алиментов.

Суд частично удовлетворил заявленные требования. Стороны обжаловали принятое решение.

Архангельский областной суд отметил, что истец не представил суду доказательств вины плательщика в образовании задолженности. Истец не отрицала, что регулярно получала от бывшего супруга денежные средства, но утверждала в суде, что оценивает их не как алименты, а как иные платежи – помощь и подарки. Районный суд, согласившись с такими доводами, не определил периодичность и размер выплат, оставив без удовлетворения ходатайство о запросе сведений о движении денежных средств с банковского счёта покойного на счета истца.

Суд апелляционной инстанции истребовал и изучил эти сведения. Установлено, что до достижения ребёнком совершеннолетия бывший супруг перечислил истцу без малого семьсот тысяч рублей. Доказательств тому, что между сторонами имели место иные обязательства, помимо алиментных, обусловившие постоянные денежные переводы, суду не представлено.

Суд учёл и то обстоятельство, что до обращения с исковыми требованиями ранее истец никаких требований об уплате алиментов, установлении размера задолженности и неустойки не заявляла, к судебным приставам-исполнителям не обращалась. Сумма перечисленных средств превышает размер задолженности, указанной истцом.

Областной суд принял новое решение, отказав в удовлетворении исковых требований.

Ксения СОЛОВЬЕВА

Состоялось годовое собрание акционеров ПАО «Газпром»

Годовое общее собрание акционеров ПАО «Газпром» состоялось 25 июня в форме заочного голосования. На нём приняты решения по всем вопросам повестки дня

На собрании был утверждён годовой отчёт и годовая бухгалтерская (финансовая) отчётность компании за 2020 год, а также принято решение о распределении прибыли компании.

Собрание утвердило размер дивидендов за 2020 год – 12,55 руб. на одну акцию. На выплату дивидендов будет направлена часть нераспределённой прибыли ПАО «Газпром» прошлых лет в размере 297,1 млрд руб. (соответствует 50% от скорректированной чистой прибыли Группы «Газпром» за 2020 год по международным стандартам финансовой отчётности).

Датой, на которую определяются лица, имеющие право на получение дивидендов, определено 15 июля 2021 года. Дата завершения выплаты дивидендов номинальным держателям и являющимся профессиональными участниками рынка ценных бумаг доверительным управляющим, зарегистрированным в реестре акционеров, – 29 июля 2021 года, другим зарегистрированным в реестре акционеров лицам – 19 августа 2021 года. Данные решения полностью соответствуют рекомендациям Совета директоров.

Собрание приняло решение о выплате вознаграждений членам Совета директоров и ревизионной комиссии ПАО «Газпром», не замещающим государственные должности Российской Федерации и должности государственной гражданской службы, в размерах, рекомендованных Советом директоров.

Собрание утвердило изменения в Устав ПАО «Газпром» и Положение о Совете директоров ПАО «Газпром».

Принято решение избрать председателем Совета директоров ПАО «Газпром» Виктора Алексеевича Зубкова, заместителем председателя Совета директоров – председателя правления ПАО «Газпром» Алексея Борисовича Миллера.

Сформирован состав комитета по аудиту. В него вошли член Совета директоров компании Михаил Леонидович Середа и два независимых директора – Виктор Георгиевич Мартынов и Владимир Александрович Мау. Председателем избран Виктор Мартынов.

Управление информации ПАО «Газпром»

типография Дапринт

Юридический адрес: 163061, Архангельская область, г. Архангельск, пр. Ломоносова, д. 209, 1 этаж, помещение 60
Тел./факс: (8182) 462-461, 60-88-44, e-mail: office@daprint.ru, ИНН 2901140590

Общество с ограниченной ответственностью «Дапринт», ИНН 2901140590, 163061, Архангельская область, г. Архангельск, пр. Ломоносова, д. 209, 1 этаж, помещение 60, уведомляет об участии в изготовлении агитационных материалов в период избирательной кампании в единый день голосования 19 сентября 2021 года: Выборы депутатов Государственной Думы Федерального Собрания Российской Федерации восьмого созыва; Дополнительные выборы депутатов Архангельского областного Собрания депутатов седьмого созыва по одномандатным избирательным округам № 3, 13; Совет депутатов муниципального образования городской округ «Новая Земля» шестого созыва; Совет депутатов муниципального образования «Аргуновское» пятого созыва; Совет депутатов муниципального образования «Благовещенское» пятого созыва; Совет депутатов муниципального образования «Вельское» пятого созыва; Совет депутатов муниципального образования «Верхнеустькулойское» пятого созыва; Совет депутатов муниципального образования «Кулойское» пятого созыва; Совет депутатов муниципального образования «Липовское» пятого созыва; Совет депутатов муниципального образования «Муравьевское» пятого созыва; Глава муниципального образования «Муравьевское»; Совет депутатов муниципального образования «Низовское» пятого созыва; Совет депутатов муниципального образования «Пакшеньгское» пятого созыва; Совет депутатов муниципального образования «Пежемское» пятого созыва; Совет депутатов муниципального образования «Попонаволоцкое» пятого созыва; Совет депутатов муниципального образования «Пуйское» пятого созыва; Совет депутатов муниципального образования «Ракуло-Кокшеньгское» пятого созыва; Совет депутатов муниципального образования «Солгинское» пятого созыва; Совет депутатов муниципального образования «Судромское» пятого созыва; Совет депутатов муниципального образования «Тегринское» пятого созыва; Совет депутатов муниципального образования «Усть-Вельское» пятого созыва; Совет депутатов муниципального образования «Усть-Шоношское» второго созыва; Совет депутатов муниципального образования «Хозьминское» пятого созыва; Глава муниципального образования «Хозьминское»; Совет депутатов муниципального образования «Шадреньгское» пятого созыва; Глава муниципального образования «Шадреньгское»; Собрание депутатов вновь образованного муниципального образования «Верхнетоемский муниципальный округ Архангельской области»; муниципальный Совет вновь образованного муниципального образования сельское поселение «Березниковское» первого созыва; муниципальный Совет муниципального образования «Борецкое» пятого созыва; муниципальный Совет муниципального образования «Заостровское» пятого созыва; муниципальный Совет муниципального образования «Моржегорское» пятого созыва; муниципальный Совет муниципального образования «Осиновское» пятого созыва; муниципальный Совет муниципального образования «Рочегодское» пятого созыва; муниципальный Совет муниципального образования «Усть- Ваеньгское» пятого созыва; муниципальный Совет муниципального образования «Шидровское» пятого созыва; муниципальный Совет муниципального образования «Волошское» пятого созыва; муниципальный Совет муниципального образования «Вохтомское» пятого созыва; муниципальный Совет муниципального образования «Ерцевское» пятого созыва; муниципальный Совет муниципального образования «Климовское» пятого созыва; муниципальный Совет муниципального образования «Мирный» пятого созыва; Совет депутатов муниципального образования «Подюжское» пятого созыва; муниципальный Совет муниципального образования «Тавреньгское» пятого созыва; Дополнительные выборы депутата Собрания депутатов городского округа Архангельской области «Котлас» шестого созыва по одномандатному избирательному округу № 6; Собрание депутатов муниципального образования «Котласский муниципальный район» седьмого созыва; Совет депутатов муниципального образования «Приводинское» пятого созыва; Совет депутатов муниципального образования «Сольвычегодское» пятого созыва; Совет депутатов муниципального образования «Черемушское» пятого созыва; Совет депутатов муниципального образования «Шипицынское» пятого созыва; Совет депутатов муниципального образования «Алексеевское» пятого созыва; Глава муниципального образования «Алексеевское»; Совет депутатов муниципального образования «Белослудское» пятого созыва; Совет депутатов муниципального образования «Верхнеуфтюское» пятого созыва; Совет депутатов муниципального образования «Куликовское» пятого созыва; Совет депутатов муниципального образования «Пермогорское» пятого созыва; Совет депутатов муниципального образования «Телеговское» пятого созыва; Совет депутатов муниципального образования «Черевковское» пятого созыва; Совет депутатов муниципального образования «Козьминское» пятого созыва; Совет депутатов муниципального образования «Сафроновское» пятого созыва; Совет депутатов муниципального образования «Сойгинское» пятого созыва; Совет депутатов муниципального образования «Урдомское» пятого созыва; Совет депутатов муниципального образования «Вожгорское» пятого созыва; Совет депутатов муниципального образования «Койнасское» пятого созыва; Совет депутатов муниципального образования «Лешуконское» пятого созыва; Совет депутатов муниципального образования «Олемское» пятого созыва; Совет депутатов муниципального образования «Ценогорское» пятого созыва; Совет депутатов муниципального образования «Юромское» пятого созыва; Дополнительные выборы депутата Собрания депутатов муниципального образования «Мезенский муниципальный район» шестого созыва по избирательным округам № 2, 5; Совет депутатов муниципального образования «Быченское» второго созыва; Совет депутатов муниципального образования «Долгощельское» пятого созыва; Совет депутатов муниципального образования «Дорогорское» пятого созыва; представительный орган муниципального образования «Зареченское»; Совет депутатов муниципального образования «Каменское» пятого созыва; Совет депутатов муниципального образования «Койденское» пятого созыва; Совет депутатов муниципального образования «Мезенское» пятого созыва; Совет депутатов муниципального образования «Ручьевское» пятого созыва; Совет депутатов муниципального образования «Совпольское» пятого созыва; Совет депутатов муниципального образования «Соянское» пятого созыва; Совет депутатов муниципального образования «Целегорское» пятого созыва; Дополнительные выборы депутата Собрания депутатов муниципального образования «Няндомский муниципальный район» шестого созыва по одномандатному избирательному округу № 4; муниципальный Совет муниципального образования «Мошинское» пятого созыва; муниципальный Совет муниципального образования «Няндомское» пятого созыва; муниципальный Совет муниципального образования «Шалакушское» пятого созыва; Совет депутатов муниципального образования «Золотухское» пятого созыва; Совет депутатов муниципального образования «Кодинское» пятого созыва; Совет депутатов муниципального образования «Малошуйское» пятого созыва; Совет депутатов муниципального образования «Нименьгское» пятого созыва; Совет депутатов муниципального образования «Онежское» пятого созыва; Совет депутатов муниципального образования «Покровское» пятого созыва; Совет депутатов муниципального образования «Чекуевское» пятого созыва; Собрание депутатов муниципального образования «Пинежский муниципальный район» седьмого созыва; Совет депутатов муниципального образования «Веркольское» пятого созыва; Совет депутатов муниципального образования «Карпогорское» пятого созыва; Глава муниципального образования «Карпогорское»; Совет депутатов муниципального образования «Кеврольское» пятого созыва; муниципальный Совет муниципального образования «Кушкопальское» пятого созыва; Совет депутатов муниципального образования «Лавельское» пятого созыва; Совет депутатов муниципального образования «Междуреченское» пятого созыва; Глава муниципального образования «Междуреченское»; муниципальный Совет муниципального образования «Нюхченское» пятого созыва; Совет депутатов муниципального образования «Пинежское» второго созыва; муниципальный Совет муниципального образования «Покшеньгское» пятого созыва; Совет депутатов муниципального образования «Сосновское» пятого созыва; Совет депутатов муниципального образования «Сурское» пятого созыва; Совет депутатов муниципального образования «Шилегское» пятого созыва; Собрание депутатов вновь образованного муниципального образования «Плесецкий муниципальный округ Архангельской области» первого созыва; муниципальный Совет муниципального образования «Заостровское» пятого созыва; Совет депутатов муниципального образования «Катунинское» пятого созыва; Совет депутатов муниципального образования «Приморское» пятого созыва; Совет депутатов муниципального образования «Уемское» пятого созыва; представительный орган муниципального образования «Березницкое» первого созыва; Совет депутатов муниципального образования «Бестужевское» пятого созыва; Совет депутатов муниципального образования «Дмитриевское» пятого созыва; Совет депутатов муниципального образования «Илезское» пятого созыва; Совет депутатов муниципального образования «Киземское» пятого созыва; Совет депутатов муниципального образования «Лихачевское» пятого созыва; Совет депутатов муниципального образования «Лойгинское» пятого созыва; Совет депутатов муниципального образования «Малодорское» пятого созыва; Совет депутатов муниципального образования «Октябрьское» пятого созыва; Совет депутатов муниципального образования «Орловское» пятого созыва; Совет депутатов муниципального образования «Плосское» пятого созыва; Совет депутатов муниципального образования «Ростовско- Минское» пятого созыва; Совет депутатов муниципального образования «Синицкое» пятого созыва; Совет депутатов муниципального образования «Череновское» пятого созыва; Совет депутатов муниципального образования «Шангальское» пятого созыва; Глава муниципального образования «Шангальское»; Совет депутатов муниципального образования «Двинское» пятого созыва; Совет депутатов муниципального образования «Кехотское» пятого созыва; Совет депутатов муниципального образования «Койдокурское» пятого созыва; Совет депутатов муниципального образования «Луковецкое» пятого созыва; Совет депутатов муниципального образования «Ракульское» пятого созыва; Глава муниципального образования «Ракульское»; Совет депутатов муниципального образования «Светлозерское» пятого созыва; Совет депутатов муниципального образования «Усть- Пинежское» пятого созыва; Совет депутатов муниципального образования «Ухтостровское» пятого созыва; Совет депутатов муниципального образования «Хаврогорское» пятого созыва; муниципальный Совет муниципального образования «Верхоледское» пятого созыва; муниципальный Совет муниципального образования «Верхопаденьгское» пятого созыва; Совет депутатов муниципального образования «Никольское» третьего созыва; муниципальный Совет муниципального образования «Ровдинское» пятого созыва; Муниципальный Совет муниципального образования «Сюмское» пятого созыва; Муниципальный Совет муниципального образования «Усть-Паденьгское» пятого созыва; Совет депутатов муниципального образования «Федорогорское» третьего созыва; Совет депутатов муниципального образования «Шеговарское» третьего созыва; муниципальный Совет муниципального образования «Шенкурское» пятого созыва

Однолистовая продукция, офсетная бумага 80 г/м², цветность 1+0

ТИРАЖ, экз. \ ФОРМАТ	А3	А4	А5	А6
	СТОИМОСТЬ, руб.			
500	2270	1970	1840	1795
1000	2980	2310	2010	1880
3000	5760	3720	2700	2220
5000	8550	5150	3500	2550
10000	15500	8800	5300	3600
20000	29400	16000	9200	5600
30000	43500	23400	12900	7500
50000	71500	38000	20500	11500

Однолистовая продукция, бумага 140 г/м², цветность 4+0

ТИРАЖ, экз. \ ФОРМАТ	А1	А2
	СТОИМОСТЬ, руб.	
50	900	6000
100	1500	9000
500	4200	30000
1000	7900	60000
5000	35000	240000

Однолистовая продукция, офсетная бумага 80 г/м², цветность 1+1

ТИРАЖ, экз. \ ФОРМАТ	А3	А4	А5	А6
	СТОИМОСТЬ, руб.			
500	3410	3030	2860	2790
1000	4290	3450	3070	2900
2000	6000	4360	3500	3100
3000	7740	5190	3900	3330
4000	9440	6120	4440	3520
5000	11150	6950	4850	3750
6000	12900	7920	5340	4020
7000	14630	8750	5740	4200
8000	16400	9680	6320	4560
9000	18180	10620	6750	4770
10000	19800	11400	7100	5000
15000	28350	15900	9450	6300
20000	37000	20400	11800	7400
25000	45750	24750	14250	8500
30000	54300	29100	16500	9900
35000	63000	33600	18550	10850
40000	71600	38000	20800	12000
45000	80100	42750	23400	13500
50000	89000	47000	25500	14500

Однолистовая продукция, 2-сторонняя мелованная бумага 115 г/м², цветность 4+0

ТИРАЖ, экз. \ ФОРМАТ	А3	А4	А5	А6
	СТОИМОСТЬ, руб.			
500	6150	5500	3250	2500
1000	7500	6200	5500	4500
2000	10400	7600	6200	5560
3000	13050	9000	7020	5910
4000	15800	10400	7640	6240
5000	18500	12000	8450	6750
6000	21300	13200	9180	7140
7000	24150	14700	9800	7490
8000	26800	16000	10640	7760
9000	29700	17550	11340	8100
10000	32000	19000	12100	8600
15000	45750	26250	15750	10500
20000	60000	33000	19400	12400
25000	73750	40000	23000	14250
30000	87000	47400	26700	16200
35000	99750	53900	30450	18200
40000	112000	61200	33600	20000
45000	123750	67500	37350	21600
50000	135000	74500	41000	23500

Однолистовая продукция, 2-сторонняя мелованная бумага 115 г/м², цветность 4+4

ТИРАЖ, экз. \ ФОРМАТ	А3	А4	А5	А6
	СТОИМОСТЬ, руб.			
500	10240	6390	5750	4000
1000	11820	7180	6430	5000
2000	15020	8800	7220	6480
3000	18180	10440	8130	6870
4000	21400	12080	8880	7240
5000	24600	13750	9800	7850
6000	27780	15300	10620	8280
7000	31010	16940	11410	8680
8000	34240	18640	12320	9040
9000	37350	20250	13050	9360
10000	40300	21900	14000	9900
15000	56250	30000	18150	12150
20000	72000	38000	22400	14200
25000	88000	46000	26500	16500
30000	103800	54300	30600	18600
35000	119700	62300	35000	20650
40000	135600	70400	38800	22800
45000	151650	78750	43200	25200
50000	167500	87000	47000	27000

НАИМЕНОВАНИЕ	СТОИМОСТЬ, руб.
Дополнительная операция: фальцовка (сгиб), 1 шт.	0,30

Карманный календарь, 2-сторонний картон 300 г/м², цветность 4+4, ламинация 30 мкм

ТИРАЖ, экз.	СТОИМОСТЬ, руб.
1000	9 440
2000	10 980
3000	12 540
5000	15 900
10000	23 900
15000	32 250
20000	40 000
30000	56 400
50000	88 500

Блокнот А5, скрепление на пружину обложка 2-сторонний картон 300 г/м², цветность 4+0, подложка 2-сторонний картон 300 г/м², без печати блок офсетная бумага 80 г/м², цветность 1+0

ТИРАЖ, экз.	СТОИМОСТЬ, руб.
100	9 214
200	14 488
300	20 019
500	30 695
1000	57 700
1500	84 645
2000	111 720
3000	165 720
5000	273 650

Брошюра А5 12 полос, скрепление на скобу обложка 2-сторонняя мелованная бумага 170 г/м², цветность 4+4, блок 2-сторонняя мелованная бумага 115 г/м², цветность 4+4

ТИРАЖ, экз.	СТОИМОСТЬ, руб.
100	16 705
300	19 554
500	22 390
1000	29 590
3000	58 140
5000	86 850
10000	158 200
30000	443 700
50000	729 500

Евробуклет, 2-сторонняя мелованная бумага 115 г/м², 2 фальца

ТИРАЖ, экз.	СТОИМОСТЬ, руб.
100	4 500
500	7 340
1000	8 240
10000	25 000
20000	43 400
30000	62 100
40000	80 400
50000	99 000

Сувенирная продукция

ТИРАЖ, экз.	СТОИМОСТЬ, руб.
Ручки, пластик, 4+0	
50	2 500
100	5 000
300	10 500
500	16 000
1000	29 000
5000	115 000
Кружки, 2 цвета	
5	1 550
10	2 900
50	13 000
100	23 500
Шарики, 1+0	
100	5 000
300	9 000
500	11 000

ТИРАЖ, экз.	СТОИМОСТЬ, руб.
Шарики, 2+0	
100	5 500
300	12 000
500	14 000
Футболки, 4+0	
5	3 000
10	5 600
50	24 000
100	43 000
500	202 500
Магниты акриловые, 80х55мм	
50	1 300
100	2 300
300	5 700
500	9 000

ТИРАЖ, экз.	СТОИМОСТЬ, руб.
Магниты виниловые, 70х50 мм	
50	1 600
100	2 100
300	4 500
500	6 000
Кепки, 1+0	
10	4 800
50	18 900
100	32 400
1000	265 000
Значки закатные	
10	700
50	2 700
100	4 200
300	8 100
500	10 500

ТИРАЖ, экз.	СТОИМОСТЬ, руб.
1000	14 000
5000	45 000
Флажок на бумаге с палочкой, 4+4, 12х18 см	
100	2 400
500	9 600
1000	16 800
5000	78 000
Флаг на шелке, 1.5х1 м	
1	2 280
5	8 625
10	16 800
Флаг на шелке с палочкой, 12х18 см	
5	1 260
10	2 400
50	9 600
100	16 000

Наружная реклама

НАИМЕНОВАНИЕ	СТОИМОСТЬ, руб.
Печать на баннере, м²	350
Печать на сетке, м²	600
Печать на самоклеящейся пленке, м²	500

НАИМЕНОВАНИЕ	СТОИМОСТЬ, руб.
Печать на перфорированной пленке, м²	990
Печать на постерной бумаге, м²	390
Штендер 2-сторонний арочный, шт.	6 100

НАИМЕНОВАНИЕ	СТОИМОСТЬ, руб.
Ролл-ап баннерный, шт.	6 100
Пресс волл (2х3м), шт.	6 500
Инфостенд (с карманами), м²	4 100

Цены указаны без учета стоимости дизайна и доставки, НДС не предусмотрен. Оплата производится за счёт средств соответствующих избирательных фондов. До оказания услуг необходимо предъявить копию платёжного документа с отметкой банка.

Цены на другие виды полиграфической, сувенирной, текстильной продукции и наружной рекламы можно узнать по телефону (8182) 60-88-44, а также на сайте www.daprint.ru

РЕКЛАМА

«Сузёмье» встречали у Рерихов

Театр поморской культуры «Сузёмье» выступил в Санкт-Петербургском государственном музее-институте семьи Рерихов

Там же прошёл закрытый показ фильмов с участием коллектива, которые примут участие в международном кинофестивале, и творческая встреча с режиссёром Клавдией Хорошавиной.

Участницы фольклорного театра «Сузёмье» вот уже 13 лет собирают поморские песни и плачи, воссоздают сцены из обрядов, рассказывают северные легенды и былины и организуют выступления в разных городах и странах. Их цель – привлечь внимание к культуре Русского Севера. Все сузёмушки, как они себя называют, родом из Пинежского района.

В музее-институте семьи Рерихов «Сузёмье» выступает уже 13-ый раз. В первый день гастролей этим летом гости музея услышали в исполнении коллектива старинные скоморошины, былины и сказания. Во второй день концертная программа была посвящена Великой Отечественной войне. Пинежанки представили зрителям традиционные поморские плачи, читали фронтовые письма своих земляков и ответы их домочадцев. Этот гастрольный день стал особенно трогательным: и зрители, и выступающие не сдерживали слёз.

Своими эмоциями после встречи поделилась Марианна Медведева, давний поклонник творчества «Сузёмья», художественный руководитель молодёжного центра «Палата ремёсел», город Санкт-Петербург:

– Встреча с представительницами ансамбля всегда большая радость для меня. Для них это не просто сценическая деятельность, а живое слово, мысль и любовь к родному краю, которые они несут в себе и стараются передать людям. Грустно, что всё это постепенно уходит и старинный уклад подменяется другим. Сузёмушки же сохраняют важные жанры народной песни и картины из жизни народа – это очень ценно для нас и будущих поколений.

Частью программы был также закрытый показ фильмов заслуженного деятеля искусств РФ, лауреата международных и всероссийских кинофестивалей Клавдии Хорошавиной. В её послужном списке более 200 фильмов. Клавдия Михайловна прожила на Севере 40 лет, и её основные интересы – Арктика, северная культура, деревянное зодчество. Сейчас режиссёр решила снимать фильмы о «Сузёмье».

В рамках проекта «Объединяя народы», получившего поддержку регионального минкульта, были созданы два фильма: «Издалёко принесло да памятно стало» и «Шёл мальчишка бережком». Их представили посетителям музея-института, но в широкий показ они попадут намного позже – в планах участие в международном кинофестивале. Картины создавались на документальной основе, но в формате игрового постановочного кино. Героинями стали участницы фольклорного театра. Наравне с режиссёром коллектив принимал участие в написании сценария: в основе фильмов лежит быт северных народов, типичные ситуации из жизни простых людей. Например, в фильме «Шёл мальчишка бережком» сузёмушки затронули тему войны, рекрутщины и жизни женщин в тылу. Уникальны и значимы в картине исполнения плачей по рекрутам, прощальных обрядов и песен.

– Наша культура заболтана и заброшена, всерьёз ею никто не занимается. Культура не должна стоять на месте, и сузёмушки развивают её, дополняют своим талантом и фантазией. В них много заложено: они хорошо знают район и говор и щедро делятся своим знанием, – говорит Клавдия Михайловна Хорошавина.

В планах у «Сузёмья» и Клавдии Хорошавиной снять ещё один фильм по былине об Илье Муромце в женских образах. Сейчас они разрабатывают сценарий будущей картины, уточняют в архивах факты и сведения. Также фольклорный театр собирается продолжать свои выступления и пополнять репертуар новыми песнями. В числе обязательных поездок – «Царскосельская вечерина» осенью 2021 года.

Наталья ГУСЕВА
Фото автора

Лариса Спиранова: «В Архангельске буду выступать в качестве гостя»

Заслуженная артистка России Лариса Спиранова, солистка Поморской филармонии, обладательница лирико-драматического сопрано, переезжает из Архангельска в Санкт-Петербург

Конечно, новость не радостная для многочисленных поклонников артистки, но Лариса Ивановна обещала совсем своих зрителей не бросать.

Лариса Спиранова на протяжении ряда лет была художественным руководителем филармонии, управляющей гастрольной деятельностью и много выступала на родной сцене в концертах для взрослых и детей. В её репертуаре свыше тысячи вокальных произведений русских и зарубежных композиторов. В следующем сезоне у неё должен быть юбилейный год работы в Поморской филармонии – 30 лет.

Но обстоятельства сложились так, что артистка переехала в Петербург поближе к семье. Её сын Александр Спиранов, известный гитарист, дипломант международного конкурса, живёт там уже три года. По словам Ларисы Ивановны, уезжала она из Архангельска «со слезами». На новую работу пока не устроилась, возможно, будет выступать в разных музыкальных проектах в качестве «свободного художника».

В новом сезоне Поморской филармонии Лариса Спиранова выступит в концерте фестиваля «Похвала органу» 26 сентября, который будет посвящён 30-летию архангельского «короля инструментов». Кроме того, артистка с архангельским джазменом Тимом Дорофеевым готовит совместный концерт, который запланирован в ноябре.

Лариса Спиранова обещает бывать в Архангельске «в качестве гостя» не только в сентябре и ноябре. И надеется, что 30-летие творческой деятельности в следующем году отметит всё же в родном городе.

Елена ИРХА
Фото из архива «Правды Севера»

ПРАВДА СЕВЕРА № 26 (27089), 7 июля 2021 г. www.pravdasevera.ru

Шрамы на лёгких и

Какие следы оставляет коронавирус, что такое цитокиновый шторм и можно ли выжить со 100-процентным поражением лёгких

Коронавирусная инфекция оставляет следы во всех системах организма, но наиболее сильный удар приходится на лёгкие, в которых впоследствии могут образовываться рубцы. Как предотвратить фиброз после ковидной пневмонии, нам рассказала врач-пульмонолог Архангельской областной клинической больницы Анна Кокарева.

“Не всё зависит от объёма поражения лёгких. Важно также насколько интенсивно и плотно выглядят участки затемнения – инфильтраты, которые мешают поступать кислороду из лёгких в кровь”

– Анна Анатольевна, чем коронавирусная пневмония отличается от обычной – бактериальной?

– Прежде всего характером воспаления и скоростью его распространения. Бактериальная пневмония всегда тяготеет к анатомическим образованиям. У каждого человека в носо- и ротоглотке в норме есть своя флора. Если по какой-то причине иммунитет ослабевает, эта флора может спуститься в лёгкие через бронхи, осесть и вокруг этой области и возникнет воспаление – в каком-то одном или нескольких смежных сегментах лёгких. Если пациент долго не обращается за медицинской помощью, то воспалительный процесс будет распространяться, но, как правило, всегда ограничивается сегментом, несколькими смежными сегментами или долей лёгкого. При коронавирусной пневмонии вирус через верхние дыхательные пути попадает в лёгкие, он распространяется диффузно, поражаются несколько сегментов в разных долях, как правило, в обоих лёгких одновременно. Вирус повреждает альвеоло-капиллярную мембрану (где происходит поступление кислорода из лёгких в кровоток) и в месте повреждения развивается воспаление, отёк. Процесс, повторюсь, чаще диффузный двусторонний, симметричный или асимметричный. Бактериальная пневмония, как правило, развивается постепенно, а при вирусной инфекции поражение лёгких может носить молниеносный характер.

– Бывает, что у пациентов с большим поражением лёгких от 60 до 80 процентов тесты на ковид отрицательные. Как тогда отличают ковидную пневмонию?

– Ковидная пневмония на рентгенограмме или компьютерной томографии выглядит как все вирусные пневмонии, в том числе гриппозные (свиной грипп A, H1N1). Лёгочная ткань в норме должна быть воздушной – поэтому на «картинке» здоровые лёгкие чёрного цвета. Очаги воспаления – это «белые пятна» на «чёрных лёгких». При бактериальной пневмонии в альвеолах – в них происходит газообмен, скапливается гнойная жидкость, и на снимке они выглядят как плотные очаги – белые (как лист бумаги) пятна. При обратном развитии пневмонии у пациентов эта «белая зона» воспалительного процесса в лёгких постепенно уменьшается по площади, интенсивности – «рассасывается» и далее приближается по цвету к нормальной лёгочной ткани. При ковидной пневмонии на снимках КТ лёгких, особенно в начале болезни, виден феномен «матового стекла» – это слабое по интенсивности затемнение на лёгких очагового характера. Объясняется этот феномен тем, что воспалительные инфильтраты при вирусной пневмонии (COVID-19, грипп A, H1N1) поражают не сами альвеолы – они остаются относительно воздушными, а рядом расположенную интерстициальную ткань. Если болезнь прогрессирует, то воспаление поражает и сами альвеолы, и вместо «матового стекла» появляются более плотные и интенсивные затемнения в лёгких, как при бактериальной пневмонии. По мере выздоровления пациента «матовые стёкла» начинают также уменьшаться по интенсивности и размерам, приближаясь по цвету к здоровой ткани лёгкого. В настоящее время врачи-рентгенологи хорошо отличают бактериальную пневмонию от вирусной по данным КТ лёгких.

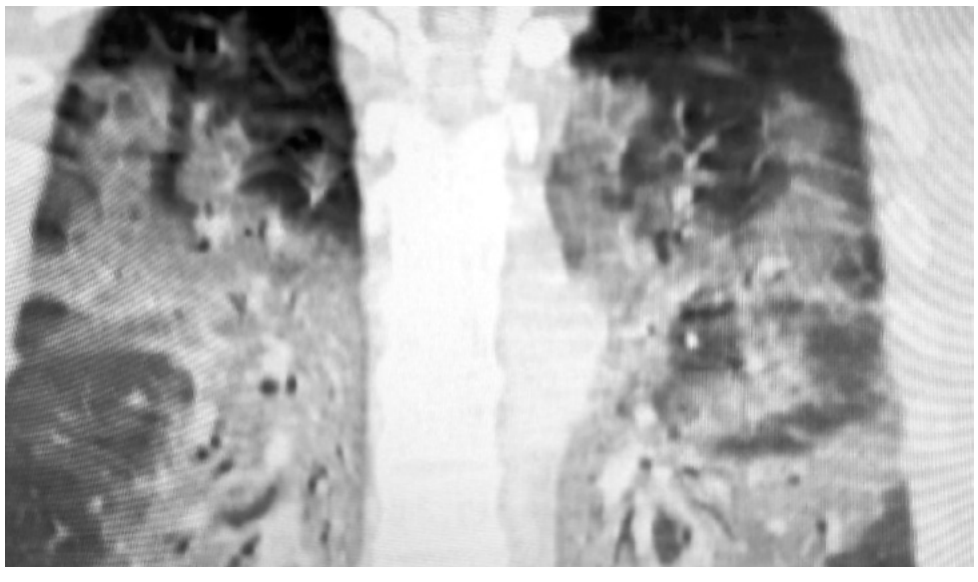

Так называемое «матовое стекло» коронавируса. Лёгкие пациента с коронавирусной инфекцией, зона поражения – более 70 процентов

– У пациентов со 100-процентным поражением лёгких есть шансы выжить?

– Не всегда всё зависит от объёма поражения лёгких. Хотя пациентов всегда интересует именно эта цифра. Также важно, насколько интенсивно и плотно выглядят участки затемнения – инфильтраты: чем плотнее воспалительные инфильтраты, тем тяжелее поступать кислороду из лёгких в кровь, тем хуже газообмен, тем более выражена дыхательная недостаточность у пациента. Иногда поступает пациент с 70-процентным поражением лёгких, у которого, по идее, должен быть низкий уровень кислорода в крови и ему должна потребоваться кислородотерапия через маску. Но иногда мы видим, что пациент обходится без кислородной поддержки и уровень кислорода в крови при таком объёме поражения, как ни странно, хороший, потому что степень поражения хоть и большая, но плотность инфильтратов низкая, газообмен не нарушен. Бывают и противоположные ситуации, когда у пациента с поражением лёгких от 25–50% падает кислород в крови и требуется кислородотерапия. При анализе снимков КТ лёгких мы видим хоть и небольшие по площади изменения, но достаточно интенсивные по плотности, что нарушает газообмен.

Перед выпиской или после неё при повторном КТ-исследовании у пациентов зачастую объём поражения лёгких не изменяется или уменьшается очень медленно. Вроде лечили пациента, а эффекта нет. Но это не так. Необходимо смотреть на интенсивность воспалительных очагов – они должны бледнеть и приближаться по цвету к здоровой ткани лёгкого. Поэтому не надо пугаться, что объём поражения лёгких очень медленно уменьшается. У меня в практике были пациенты с 75–100-процентным поражением лёгких при коронавирусной инфекции. Да, часть из них

воздушный шарик

находилась также в отделении реанимации и сроки госпитализации у них были от месяца и больше. Но они выписались домой без необходимости в кислородотерапии, изменения в лёгких при этом у них по выписке, по данным КТ, сохранялись.

– То есть после выписки у пациента, переболевшего коронавирусом, очаги воспаления в лёгких сохраняются?

– Да, но эти изменения носят уже не вирусный или бактериальный характер, а представляют собой инфильтраты из клеток воспаления (иммунные). Сегодня учёные говорят о таком состоянии, как «постковидный синдром». Пациенты, перенёсшие инфекцию COVID-19, часто жалуются на мышечную слабость, проявления со стороны сердца – аритмии, миокардиты, а со стороны лёгких – это длительно рассасывающиеся инфильтраты. Как правило, длительный регресс изменений в лёгких отмечается у пациентов с изначально большим объёмом поражения, тяжёлым течением болезни и зависит также от особенностей иммунитета. Если иммунитет пациента гиперактивно реагирует на коронавирусную инфекцию, то есть бросает все свои силы на борьбу с ней – вырабатывает большое количество провоспалительных факторов (цитокинов), то у таких пациентов возникает так называемый «цитокиновый шторм». То есть вместо адекватного ответа иммунитета на инфекцию формируется избыточный ответ – самого вируса в организме уже может и не быть, а иммунитет продолжает бороться, истощая организм пациента. Данная группа пациентов в группе риска по затяжному течению вирусной пневмонии и формированию фиброза лёгких.

Сегодня существует проблема: когда наши пациенты выписываются на амбулаторное долечивание, у них ещё сохраняются воспалительные инфильтраты в лёгких, и участковые терапевты по ошибке назначают им ещё несколько курсов антибиотиков. Но эти изменения в лёгких по характеру не являются уже вирусными или бактериальными. Основа их – клетки воспаления самого пациента – иммунные инфильтраты. Они не поддаются лечению антибиотиками или противовирусными препаратами. После стихания острого процесса части больным потребуется лишь комплексы упражнений, гимнастика, дозированные нагрузки. Другой части – приём противовоспалительных препаратов, таких как, например, высокие дозы ацетилцистеина, пентоксифиллин и глюкокортикостероиды в таблетках курсом, антикоагулянты, – всё индивидуально. А кому-то просто нужно время.

– Правда ли, что после коронавирусной пневмонии лёгкие полностью не восстанавливают свои функции и у многих появляется фиброз?

– Фиброз – это последствия длительного воспалительного процесса в лёгких, когда здоровая функционально активная лёгочная ткань замещается соединительной тканью. По сути, это «шрам» на лёгком. Если он небольшого размера, то на функцию лёгких и газообмен он не повлияет. Но чем больше фиброзной ткани в лёгких, тем хуже функция и газообмен. В дальнейшем это может привести к необратимым изменениям лёгочной функции и, как следствие, к дыхательной недостаточности. У подавляющего большинства перенёсших коронавирусную пневмонию функция лёгких восстановится полностью. В группе риска по формированию фиброза пациенты с тяжёлым течением заболевания, находившиеся на искусственной вентиляции лёгких, а также имеющие сопутствующие хронические заболевания: сахарный диабет, ожирение, артериальную гипертензию, сердечную недостаточность, онкопатологию, различные аутоиммунные заболевания, бронхиальную астму, ХОБЛ. Но это не значит, что нахождение в «группе риска» обязательно приведёт к необратимым изменениям в лёгочной ткани. Говорить о том, что у пациента, перенёсшего коронавирусную инфекцию, с пневмонией сформировался фиброз лёгких, можно не раньше, чем через год от начала болезни.

До коронавируса у нас были пандемии гриппа. Если сравнивать с пациентами, перенёсшими гриппозную пневмонию (свиной грипп A, H1N1), последствия в лёгких уходили у некоторых пациентов в течение года, у других – через год, и только у части сформировался фиброз. Для профилактики фиброза у пациентов, перенёсших коронавирусную пневмонию, необходимо проводить реабилитационные мероприятия.

– С какого момента пациентам нужна реабилитация?

– Чем раньше она начнётся, тем больше шансов, что воспалительные инфильтраты не трансформируются в пневмофиброз, который уже не поддаётся обратному развитию. С нашими пациентами врачи-реабилитологи начинают работать сразу же после стабилизации состояния. В первую очередь это гимнастика, направленная на плечевой пояс, на мышцы грудной клетки, дыхательная гимнастика. После выписки домой разрешены дозированные аэробные нагрузки: плавание, ходьба, лёгкий бег. Полезны массаж спины и грудной клетки, что улучшают кровообращение, и воспаление в лёгких уходит быстрее. Полезны некоторые физиопроцедуры, но только после консультации с врачом.

– А шарики воздушные надувать для тренировки лёгких?

– У пациентов, особенно с большим объёмом поражения лёгких, воспалительные инфильтраты могут подходить близко к плевре, оболочке, покрывающей лёгкие снаружи, в результате длительного воспаления лёгкие становятся более хрупкими, менее эластичными, появляется угроза разрыва ткани и попадания воздуха в плевральную полость. Это состояние называется пневмотораксом и требует экстренной хирургической помощи. Поэтому любое резкое колебание давления в грудной клетке противопоказано, в том числе и форсированные дыхательные движения – резкий вдох или выдох, что часто бывает при надувании шариков. У нас были случаи, когда пациенты сильно закашливались и происходил разрыв ткани лёгкого. Поэтому никаких воздушных шариков – только плавные дыхательные движения.

– Были ли в вашей практике случаи повторного заражения коронавирусом?

– В ближайшее время после выписки пациента из стационара – нет, но что происходит с иммунной системой пациента после COVID-19, необходимо ещё изучать. На мой взгляд, у пациентов развивается небольшой иммунодефицит. То есть организм потратил силы на борьбу с инфекцией, его запасы истощаются и не у всех хватит резерва для полного восстановления. Поэтому повторное заражение возможно даже через непродолжительное время после болезни, учитывая, что вирус мутирует – никто от этого не застрахован. Доказательством того, что у пациентов, переболевших COVID-19, снижается иммунитет, особенное у тех, кто болел в тяжёлой форме, является развитие грибковой инфекции лёгких. У некоторых наших больных развивается пневмония, вызванная пневмоцистой, такая же инфекция выявляется, например, у пациентов с ВИЧ, то есть с ослабленным иммунитетом. Поэтому как ваш иммунитет будет бороться с вирусами через полгода после заболевания, никто не знает.

– Поэтому надо делать прививку?

– Обязательно, на естественный иммунитет после коронавирусной инфекции я бы не возлагала больших надежд. Особенно прививку должны сделать те, у кого есть родственники из группы риска. Ведь им зачастую прививаться нельзя из-за имеющихся противопоказаний. Например, это пациенты с бронхиальной астмой в обострении, онкологические пациенты, у которых идёт активный процесс метастазирования, или пациенты с аутоиммунными заболеваниями. Чем больше людей сделают прививку, тем больший процент прослойки населения в обществе будет иммунизирован, чтобы защитить тех, кто в принципе под угрозой. Кроме того, молодой возраст и отсутствие хронических заболеваний не защищают на сто процентов от тяжёлого течения инфекции и летального исхода, хотя риск смерти в этой группе больных действительно ниже. Но они несут на себе угрозу для близких.

– Вы уже сделали прививку?

– Да, ещё в январе 2021 года. Хотя я работала в «красной зоне», но так и не смогла переболеть коронавирусной инфекцией естественным путём. До введения первого компонента вакцины титр антител был на ноле, после введения второго компонента спустя три недели – больше 14 единиц.

Людмила ЗАХАРОВА
Фото автора

ПРАВДА СЕВЕРА № 26 (27089), 7 июля 2021 г. www.pravdasevera.ru

Украина. Откуда исходит люб

Одна из самых близких в недавнем прошлом стран для России оказалась и одной из самых закрытых и отдалённых – в различных значениях этого слова

Село. Вид с реки

«Що ж це такэ наробылы!»

Я первая, кто приехал в наше село из России почти за два последних года. Пандемия плюс политика закрыли границы. Слух о моём приезде разлетелся по селу быстро и стал событием. Потянулись ходоки с вопросом – как удалось пересечь границу? Буквально стала консультантом. Но жизнь меняется так стремительно, что те, кто поедут, если, конечно, поедут, после меня, возможно, столкнутся совсем с другими вызовами на границе, как нынче принято выражаться.

Встречи с односельчанами походили одна на другую. «Как доехала?» Отвечаю, что границу пересекать было очень тяжело. Дальше восклицание: «Що цэ такэ наробылы!» (Что такое натворили!) И причитания вроде того – как же мы все хорошо раньше жили! Ездили когда хотели и куда хотели! Вот кому это было надо такое натворить, чтобы к родному отцу не приехать?!

Все эти эмоции я оставляю без комментариев.

Звонит дядя, который живёт под Львовом. Он настроен очень прозападно, но родственные связи в нём чрезвычайно сильны. Сейчас он как гусак, отставший от стаи – я приехала, а он приехать не может – заболела его жена, он за ней ухаживает. Тоже спрашивает про пересечение границы. Говорю, что было очень тяжело, если честно признаться. Чувствуется, как дядя огорчается – он думает, что меня не пускала украинская сторона. Мы почему-то ощущаем личную ответственность за действия официальных органов наших стран, даже если на них не можем повлиять.

– Дядя Вася, – говорю я, – меня Россия не пускала на Украину, более того, выдала предписание, в котором говорится, что мне отказано в пересечении государственной границы Российской Федерации. Там просто не поверили, что я еду к своему отцу...

– Так это Россия тебя не пускала на Украину?! – дядя счастливо смеётся. – А то они там говорят, что мы такиесякие, россиян на Украину не пускаем. – И, спохватившись, – а наши как?

– Ваши, – отвечаю, – красавцы! – после того как я на двух погранпостах простояла в общей сложности без еды, питья, а главное, туалета, двенадцать часов, ваши меня пропустили за две минуты!

Дяде ничего больше и не надо. Честь Украины в его глазах спасена. Все мои страдания ускользают от его внимания. И всё же он не унимается:

– А как тебя на Украине встретили? Хоть один косой взгляд был?

Косых взглядов не было...

Пограничное стояние

Вообще-то, это тема. Какие-нибудь социологи, писатели и прочие исследователи человеческих душ и человеческих отношений должны бы там пастись. Это же поле непаханое!

Я впервые почувствовала себя заложницей. Я не говорю, что я была заложницей, но ощущение абсолютное. Мы подъехали со стороны Брянска к погранпосту «Троебортное», схватили свои вещи и побежали через скоростную трассу. Автобус остался ждать тех, кто придёт со стороны Украины. А на той стороне нас должен был ждать украинский автобус. Правда, это было похоже на обмен заложниками.

Мы бежали так, будто сейчас начнётся бомбёжка. Бежали старики и старухи, опираясь на палочки, женщины, дети. Все тянули сумки, чемоданы...

Ночь, хоть начало лета, но холодно. Мы стоим возле ворот российского погранпоста. Там два постовых с автоматами. Когда мы сюда подъезжали, видели очередь фур и машин, растянувшуюся на десятки километров. Теперь они проезжают в сантиметрах от нас, а добрый и общительный постовой предупреждает о том, что могут лопнуть колёса и мы останемся без ног. Значит, надо посторониться. Но куда?

Жалуюсь соседке, что замёрзла – что-то легко оделась – думала, что лето и будет тепло – не куртку же с собой брать. Она отвечает, что в прошлый раз здесь она под проливным дождём простояла восемь часов. А люди часами стояли и в тридцатиградусные морозы. И всё под открытым небом. Я, конечно, ей не верю из чувства самосохранения. И всё же спрашиваю – а как они ходили в туалет?

– В кустики, – невозмутимо отвечает собеседница, – пока темно.

Забегая наперёд, скажу, что мне отказали в пересечении границы Российской Федерации. Я не смогла доказать, что еду к отцу. Обычно это надо доказывать украинским пограничникам, сейчас эту функцию на себя почему-то взяли российские. Например, у меня не было своего свидетельства о рождении – тогда я даже не знала, где оно потому, что не требовалось никогда. А ещё нужно было предъявить свидетельство о браке.

Почему оно понадобилось на границе, если я еду к отцу, а не к мужу? Объяснение такое – я же могла быть, например, Светланой Ивановой по рождению. Потом заблаговременно вышла замуж и обрела фамилию Лойченко. Потом нашла человека 92 лет от роду, живущего по случайности в том же месте, которое совпадает с местом моего рождения – оно указано в гражданском паспорте Российской Федерации. Более того, у меня совпадает его имя и моё отчество. А теперь коварно выдаю его за отца, чтобы пересечь незаконно границу!

В общем, у меня есть документ, который уведомляет, что мне отказано в пересечении границы Российской Федерации. Там же говорится, что я предупреждена об уголовной ответственности, если вдруг вздумаю повторить опыт.

Ночь я провела в кафе на заправке, прячась за холодильником с мороженым, где обнаружила розетку и могла зарядить телефон. Утром, в пять часов, позвонила отцу, попросила, чтобы сфотографировали все страницы его паспорта и всё, что только возможно. И ещё попытала счастья.

Как я прошла, даже не буду описывать – чувствовала себя каким-то резидентом – так долго по мне совещались. Но пропустили, предупредив, что это в последний раз!

Ночью, когда мне отказали в пересечении границы, то же самое случилось и с девушкой, которая стояла за мной. Самое интересное, что у неё были все необходимые документы – приглашение, ксерокопия свидетельства того, кто приглашает, и оригинал её собственного, и так далее. А включаешь – и не работает! Почему? Потому, что свидетельство важно не само по себе, а как доказательство, что вы едете к родственнику первой линии – отцу, матери, в последнее время добавили родных братьев и сестёр. А эта прекрасная девушка ехала из Москвы к жениху в Киев! А он ей вообще никто! Ей сказали, если бы он был мужем и она это доказала документально, её бы пропустили. Она плачет – мы же хотели идти в консульство и подавать заявление! Как мы можем стать мужем и женой – если погранслужба России её не впускает на Украину, а его не впускает в Россию?

Я этих любовных историй насмотрелась и наслушалась столько! На обратном пути узнала историю украинского жениха, который ехал к невесте в Красноярск. Та же ситуация – все документы в порядке, но главное – они не подтверждают родственные связи того, кто едет, с тем, к кому он едет. Жених и невеста – друг другу никто! Кстати, через украинскую границу жениха пропустили. Но российская оказалась на замке...

Село – пережиток прошлого?

После возвращения в Архангельск меня часто спрашивали о том, как живут люди на Украине.

Я могу рассказать только о своём родном селе, которое находится в Черниговской области, это крайний север Украины.

Что стало для меня огорчением в этот приезд? В этом году в селе закрыли школу, теперь детей будут возить в соседнее село. Также закрыт орган местного самоуправления, то, что рань-

На пункте пограничного контроля «Троебортное». Люди пропускают фуру

овь и куда уходит ненависть

ше называлось сельсоветом. Его тоже перенесли в соседнее село. Но остался медпункт, сохранилась и почта.

А ещё произошло масштабное объединение районов по всей Украине. Возможно, с точки зрения управления эти преобразования оправданы, но люди, конечно же, недовольны.

Увы – с каждым годом село пустеет. Кто в силе – едут на заработки, теперь в основном в Европу, по этому поводу везде полно рекламы. Сейчас особо популярна Чехия, возможно, потому что Польша уже переполнена заробитчанами с Украины. В последнее время охотно рабочую силу с Украины стала брать Германия, а также Англия и Шотландия.

Так-то и хорошо, что у людей есть возможность поехать и заработать по местным меркам неплохие деньги. Но по официальной статистике, каждый год Украина в среднем теряет 300 тысяч своих граждан. На самом деле уезжает гораздо больше. При этом уезжают самые трудоспособные и активные, также это люди детородного возраста. (В объявлениях есть примечание, что преимущество отдаётся работникам в возрасте от 18 до 45 лет). Правда, украинские экономисты успокаивают – во многом благодаря денежным переводам мигрантов жива украинская экономика. В 2019 году, к примеру, они перевели на родину $ 12 млрд, что больше, чем все иностранные инвестиции. И всё же с каждым годом рабочих рук для поднятия своей экономики становится всё меньше и меньше.

Также услышала и такую статистику – в Черниговской области смертность в три раза превышает рождаемость. Почему, если здесь просто райское место для жизни?

Смотрю на наше село и думаю – правда, почему здесь не жить? Плодородная земля, но, увы – в большом количестве пустуют поля и огороды, к селу уже вплотную подходит лес, поглощающий землю. А добротные дома в селе остаются без хозяев, и продать их невозможно.

Есть в селе несколько крепких хозяев-единоличников, у которых по два трактора и другая техника. Они никуда не уедут из села, и всё же погоды не делают. Ещё совсем недавно в селе было много тракторов, в основном их покупали «при Януковиче», много земли обрабатывалось. Есть здесь техника – наследие советских времён. И только в последний год–три хозяйства обзавелись новыми тракторами китайского производства.

Мне очень бы не хотелось уподобляться крёстной, оплакивающей каждый вечер село, которое «закроют». Но за время независимости только официально сообщалось об исчезновении более 500 сёл, сейчас же почти пять тысяч находится на грани вымирания. Наверное, это общая тенденция, которая характерна и для России, но на Украине как-то она ощущается сильнее.

Но плодородная земля, находящаяся в таком географически выгодном месте, вряд ли останется пустовать долго. Тем более, при такой нехватке жизненного пространства на планете. Кто-то здесь непременно будет жить. Возможно, те, кто купит здесь землю. А закон о её продаже уже принят. Или же она будет распахана крупными землевладельцами на месте, где раньше находились сёла. Говорят, что в общем, для экономики это выгоднее, чем все усилия крестьян-единоличников. Таков рынок...

Память. Никто не забыт?

Как-то читательница нашей газеты сказала, что её дед погиб во время Великой Отечественной войны на Украине, и теперь его имя, как полагает она, забыто.

Снова же – не буду говорить про всю Украину, только про своё село. Я с детства знала имена тех, кто погиб, освобождая наше село от фашистских захватчиков. Готова их сейчас назвать: Абил Асимов Турсунх Ан; Абрамов Александр; Бекмуратов Буа; Горбатенко Артём; Гостев Евгений; Ибрагимов Ашир; Малышкин Дмитрий; Медведев Николай; Муканов Хайдар; Нехорошков Михаил; Пивень Иван; Постев Иван; Рогов Николай; Смирнов Павел; Султанбеков Махар; Чамев Еркамбай; Юрчак Владимир и ещё пять неизвестных солдат.

Эти имена зачитывают во время митинга в День Победы, а затем имена односельчан, павших на полях сражений Великой Отечественной. Это всегда было главное и самое торжественное действо праздника. То же самое происходит и сейчас. Все имена записаны на обелиске братской могилы. Имена тех, кто погиб, освобождая село, на переднем плане. Так и значится: «Список воинов, павших при освобождении с. Киреевка в годы Великой Отечественной войны 1941–1945 гг.».

Я по-иному восприняла вот это привычное с детства понятие: «братская могила». Ведь в одном месте хоронят близких и родных. Для этих разных по месту рождения и вероисповеданию людей наше село было олицетворением Родины, которую надо освобождать от захватчиков даже ценой жизни. И мой прадед, русский солдат, раненый во время войны с Японией, встречал их, сидя на входе в землянку, вырытую на огороде, с иконой Богородицы. Для него все они были русские сынки. А с первых дней оккупации он знал, что они вернутся, и говорил: «Неприятеля здесь не будет. Россия никогда не была под неприятелем». Это хорошо помнят отец и крёстная...

И до сих пор освободители покоятся вместе, а на мемориальной доске с Красным знаменем начертано: «Вечная слава героям, павшим в борьбе за свободу и независимость нашей Родины в 1941–1945 годах».

Так что в нашем селе лозунг «Никто не забыт» жив и сейчас. И очень надеюсь, что никакие политические штормы его не снесут. Во всяком случае, пока есть живая человеческая память и благодарность...

Праздник Троицы в сельском храме Преображения Господня Киевской Православной Церкви Московского патриархата

Россия далеко. Россия близко...

Когда я была на Украине, меня тоже постоянно спрашивали о том, как живёт Россия.

К сожалению, украинские СМИ, телевидение в частности, сделали весьма заметный пропагандистский уклон. Сказалось закрытие каналов «112» и «ЗИК», информационное поле стало – увы – весьма однородным и очень антироссийским: Россия – враг, агрессор, оккупант. Но, похоже, что обычные люди перекормлены такой пропагандой.

Весьма обсуждалось односельчанами заявление президента России Владимира Путина о том, что это Америка организовала на Украине кровавый переворот. Тем более что оно прозвучало не само по себе, а во время встречи с американским президентом Джо Байденом. Значит, основания сделать такое заявление у Путина были серьёзные. Озвучили это заявление и украинские СМИ.

Все поездки Байдена на телевидении освещаются, будто он украинский президент – с разными подробностями, вроде того, чем его угощала английская королева и так далее. Такого не было даже при Петре Порошенко – видимо, сам по себе он личность более сильная, нежели Зеленский. Кстати, канал Порошенко весьма «пощипывает» президента Украины, почему-то сравнивая его с Януковичем. А Зеленский начал борьбу с олигархами, как считают многие, направленную, прежде всего, против Порошенко. В общем, можно бороться как угодно, с кем угодно, если нет отступления от главной политической линии – она непременно должна быть антироссийской и проамериканской.

Вот так складываются нынешние политические украинские реалии.

Но вот встречаю дальнего родственника с женой, которые идут грести сено. Остановились, поговорили. Я вспомнила, как этот родственник в 2014 году рассуждал, что с Америкой они будут жить полегче, она богатая, финансово поддержит.

И вот его жена сетует, что у них конячка пропала. И просит меня поговорить с братом мужа, который живёт в Москве, если его увижу, и попросить, чтобы он прислал денег купить нового коня. И как аргумент добавила:

– Ведь только свои могут помочь...

И что тут возразишь?

Светлана ЛОЙЧЕНКО
Фото автора

Одно из рекламных объявлений для желающих поехать на заработок в Европу

Обелиск павшим воинам

В Ульяновск через устьянскую «Малиновку»

Хоккеисты «Водника» начали подготовку к предстоящему сезону

Как известно, 21 июня главная хоккейная дружина Поморья вернулась из отпуска и приступила к первым тренировкам. Выйдя на искусственный газон стадиона «Труд», подопечные Ильяса Хандаева узнали о тех задачах, которые им предстоит решать в чемпионате и Кубке России. Надо признать, что даже для многих болельщиков они стали откровением и на первый взгляд выглядят поистине грандиозными.

В преддверии очередного хоккейного сезона министр по делам молодёжи и спорту Архангельской области Андрей Багрецов их обозначил вполне конкретно:

– Задача на сезон перед командой стоит такая: выход в финалы Кубка России и чемпионата страны, где архангелогородцы обязаны бороться за награды самого высокого достоинства.

Сам собой напрашивается вопрос: кто будет призван достигать эти цели? В период межсезонья из «Водника» по разным причинам ушли вратарь Андрей Рейн и полевые игроки Иван Козлов, Артём Шеховцов, Алексей Ибатулов и Михаил Лисюк. Новичками коллектива стали иркутяне: 35-летний полузащитник Павел Дубовик и 19-летний голкипер Владислав Крыльцов. Приживутся ли оба на берегах Северной Двины, покажет время.

А вот ещё об одном дебютанте «Водника» стоит поговорить особо. Речь идёт об известном специалисте по функциональной подготовке хоккеистов Николае Емсенко. До своего прихода в архангельский клуб он успел поработать в столичном «Динамо», «Енисее», «СКА-Нефтянике» и сборной России. После первых тренировок с жёлто-зелёными Николай Борисович, которому в октябре исполнится 75 лет, заявил о специфике своих занятий:

– Основу составляет специальная функциональная подготовка, которая способствует выработке локальной мышечной выносливости. На данный момент ребята знакомятся с моими требованиями, а я знакомлюсь с ними и с их потенциалом. Мне очень импонирует их отношение к работе. Игрокам это очень интересно, уже после тренировок они подходят ко мне, и мы с ними общаемся по тренировочному процессу.

Крайне важно, что игроки «Водника» понимают всю важность тренировок под руководством столь известного специалиста и признаются, что ранее подобных упражнений никогда не делали и называют Николая Емсенко настоящим профессионалом своего дела.

Сейчас «водники» находятся на традиционном учебно-тренировочном сборе в «Малиновке», где вновь первую скрипку играет Николай Емсенко. Что ожидает хоккейную дружину из столицы Поморья в устьянской глубинке в последующие дни? Об этом поведал пресс-атташе клуба Александр Петровский:

– Всего в подготовке команды к новому хоккейному сезону принимают участие 20 игроков. Тренировочный сбор в «Малиновке» проходит с 27 июня по 9 июля. Именно там будет заложена база физических кондиций на предстоящий сезон. Затем 12 июля «Водник» выйдет на лёд крытого модуля стадиона «Труд», а 21 июля команда отправится в Ульяновск, где перед стартом предварительного этапа розыгрыша Кубка России пройдёт тренировочный сбор. В его рамках запланирован товарищеский матч с сыктывкарским «Строителем», который состоится 29 июля в 14 часов. Далее, с 1 по 8 августа, пройдёт предварительный этап розыгрыша Кубка России. Соперниками архангелогородцев будут московское «Динамо», ульяновская «Волга», сыктывкарский «Строитель», нижегородский «Старт», кировская «Родина», «Ак Барс-Динамо» из Казани и «Мурман» из столицы Заполярья. После предварительного этапа розыгрыша кубка страны «Водник» вернётся в Архангельск, где вплоть до конца августа будет тренироваться. Дальнейшая подготовка коллектива будет зависеть от его выступления в Ульяновске и календаря игр предварительного этапа чемпионата России.

Исходя из нынешней ситуации, стоит предположить или даже сделать однозначный вывод, что в предстоящем сезоне ставка тренерского штаба «Водника» будет сделана на своих воспитанниках. Оправдается ли она, покажет уже первый кубковый турнир на льду ульяновской «Волга-Спорт-Арены». Пока же дебютант архангельской команды Владислав Кутузов высказывается по этому поводу с изрядной долей оптимизма:

– Наш коллектив в «Воднике» уже сыгран, ребятам не потребуется лишнего времени на притирку хоккеистов, налаживание игровых связей. В этом наши шансы на медали.

Ему вторит опытный товарищ по команде Павел Пожилов:

– Полностью согласен с мнением Владислава. Мы уже много матчей провели вместе и успели сыграться. Думаю, новички тоже быстро вольются в наш коллектив и помогут ему.

Что ж, дай-то бог, в данном случае хоккейный, а болельщики всегда будут с «Водником» и в горе, и в радости.

Александр ИВАНОВ
Фото ХК «Водник»

Специальная функциональная подготовка способствует выработке локальной мышечной выносливости

Специалист по функциональной подготовке хоккеистов Николай Емсенко

С футболом вновь не в порядке

Близится к своему завершению чемпионат Европы по футболу. Неудача сборной России, по мнению многих специалистов, во многом проецируется на нынешнее состояние футбольных дел во всех регионах страны. Думается, это в полной мере относится и к нашему Поморью

Посудите сами, любимая миллионами россиян игра нынче в нашем северном регионе в почёте только на юге, а точнее в Вельске, Котласе и Коряжме. Не хочется обижать остальных, но именно в этих городах местные футбольные дружины защищают честь Архангельской области в самых престижных соревнованиях.

В первую очередь стоит назвать коряжемский «Химик», который уже на протяжении многих лет является лидером поморского футбола. Подопечные Юрия Сухих и в этом сезоне являются единственными представителями нашего региона в первенстве Северо-Запада. Не стоит забывать, что в 2010 и 2018 годах коряжемцы становились сильнейшими в Северо-Западном федеральном округе.

Вот и в этом году они вновь претендуют на самые высокие места. После двух проведённых матчей в Великом Новгороде с местным «Электроном», в которых «Химик» дважды одержал победы с одинаковым счётом 3:1, он занимает в турнирной таблице третье место, набрав 12 очков после семи игр. Главные матчи у наших земляков ещё впереди.

Безусловно, стоит отметить и дебют котлашан в Северо-Западной юношеской футбольной лиге. В этом турнире принимают участие юные земляки Константина Тюкавина и Вадима Карпова из котласской спортшколы № 1. Воспитанники тренера Дмитрия Дмитриева сражаются с командами из Калининграда, Петрозаводска, Великого Новгорода, Республики Коми, а также Ленинградской, Мурманской и Псковской областей.

Пока дела у наших земляков складываются не слишком успешно, но всё, как известно, приходит с опытом. В активе футболистов из Котласа есть уже первые победы и ничья. Впереди у них сразу три домашних матча с соперниками из Пскова, Великих Лук и Калининграда. Есть надежда, что в этих поединках котлашане пополнят свой очковый запас.

Наконец, о представителях Вельска. Вот уж кто может похвастать множеством различных соревнований различного уровня. Так, буквально недавно завершился розыгрыш Кубка Вельска. В финале встретились местный «Труд» и «Вага» из Верховажья. Основное время матча не выявило победителя – 0:0. В серии послематчевых пенальти удача сопутствовала футболистам из Верховажья – 4:3.

Тем не менее, именно «Труд» выступает, пожалуй, в самом значимом для них турнире – чемпионате Вологодской области среди команд первого дивизиона. Пока после двух игр вельчане показали стопроцентный результат, набрав шесть очков, но все самые важные матчи у них впереди.

Интересно, что в чемпионате Вологодчины должен был выступить и коряжемский «Химик», завоевавший в прошлом сезоне в этом турнире бронзу. Увы, в последний момент «химики» вынуждены были отказаться от участия в соревнованиях.

В конце мая Федерация футбола Вологодской области сообщила, что коряжемцы не смогут выступить в чемпионате этого региона. Руководители клуба из Архангельской области приняли решение сосредоточиться на выступлении в межрегиональном турнире МРО «Северо-Запад». Кроме того, отказ от участия в чемпионате Вологодской области связан с необходимостью для «Химика» большую часть матчей проводить на выезде, а не на домашнем стадионе, что не соответствует планам главного спонсора команды, концерна «Илим». Вроде бы всё логично, а главное, в интересах коряжемских любителей футбола, которые уже забыли, когда в последний раз видели своих земляков на родном поле стадиона «Труд».

Но ведь что интересно, в первенстве Северо-Запада до сих пор в Коряжме не сыграно ни одного матча. Даже последние две игры первого и второго круга с «Электроном» состоялись в Великом Новгороде. Есть над чем задуматься.

Александр ИВАНОВ
Фото Дарьи Грачёвой

Для формирования международной и национальной климатической политики

Генеральный директор АЦБК вошёл в состав Комитета РСПП по климатической политике и углеродному регулированию

Президент Российского союза промышленников и предпринимателей (РСПП) Александр Шохин утвердил обновлённый состав Комитета РСПП по климатической политике и углеродному регулированию, куда вошёл генеральный директор АО «Архангельский ЦБК», член Совета Союза лесопромышленников и лесоэкспортеров России Дмитрий Зылёв.

Комитет является постоянно действующим рабочим органом РСПП, обеспечивающим выработку единой позиции представителей бизнес-сообщества – членов РСПП – по вопросам климатической политики и углеродного регулирования. В том числе, в вопросах стратегического целеполагания государства и компаний в области климатической политики, принципов и механизмов госрегулирования выбросов и поглощения парниковых газов, их инвентаризации и мониторинга выбросов и т. д.

В июне Комитет РСПП по климатической политике и углеродному регулированию рассмотрит перспективы развития взаимодействия с другими странами и иностранным бизнесом для выработки совместных подходов к формированию международной и национальной климатической политики, ход реализации мероприятий по адаптации к изменениям климата, а также публичное позиционирование деятельности российских компаний, направленное на противодействие изменениям климата, в СМИ и на различных международных площадках.

– Уже сейчас в Европе активно готовятся к переходу на низкоуглеродную экономику, вводится трансграничное углеродное регулирование, и если российское бизнес-сообщество не начнёт готовиться к этому переходу, мы рискуем через некоторое время столкнуться с ограничениями на доступ к зарубежным рынкам, – отмечает **Дмитрий Зылёв.** – Являясь одним из лидером CDP среди ведущих мировых целлюлозно-бумажных компаний с климатическим рейтингом «А», Архангельский ЦБК может предложить свой успешный кейс в этой области для формирования национальной климатической политики.

ООН включила в число лучших передовых практик по достижению целей устойчивого развития АО «Архангельский ЦБК», особо отметив в докладе корпоративную стратегию низкоуглеродного развития на период до 2030 года, в соответствии с которой компания берёт на себя добровольное обязательство сократить общие прямые и энергетические косвенные выбросы парниковых газов на 55 процентов по сравнению с 1990 годом до 1,4 млн тонн CO_2-экв. в год. Другие косвенные выбросы в рамках стратегии к 2030 году необходимо сократить на 20 процентов по сравнению с 2015 годом до 370 000 тонн CO_2-экв. в год. Стратегия основана на опыте сокращения выбросов парниковых газов с 1990 года.

ООН также рекомендовала использовать опыт Архангельского ЦБК в качестве «лучшей практики» для поддержки внедрения Центра управления эффективностью.

Татьяна СМИРНОВА

ЖКХ

«За прибылью и километрами труб стоят жители...»

В Архангельской области стартует реализация концессионного соглашения, направленного на модернизацию очистных сооружений областного центра

Компания «РВК-Архангельск» предоставила региональному правительству финансовые гарантии реализации второго концессионного соглашения, нацеленного на модернизацию очистных сооружений областного центра. Губернатор Архангельской области Александр Цыбульский провёл рабочую встречу с генеральным директором Группы компаний «Росводоканал» Антоном Михальковым, в ходе которой стороны обсудили план совместной работы.

– Очень надеюсь, что темп работы, который взяла компания «РВК-Архангельск», даст возможность более активной и качественной реализации и второго концессионного соглашения по модернизации очистных сооружений областного центра, – отметил Александр Цыбульский. – При этом самое главное – помнить, что за прибылью и километрами труб стоят жители, обеспечение их качественными услугами, и это должно быть в приоритете.

ООО «РВК-Архангельск» обеспечивает услугами водоснабжения более 300 тысяч человек. Предприятие, входящее в состав Группы компаний «Росводоканал», намерено инвестировать в реконструкцию центральных очистных сооружений канализации столицы Поморья 5,8 млрд рублей.

– Очистные сооружения в городе требуют серьёзных инвестиций – более пяти миллиардов рублей будет вложено в их реконструкцию. Мы намерены обеспечить очистку высочайшего класса, максимально повысив экологическую состоятельность города и Северной Двины, – заявил Антон Михальков. – Начнём работать над обеспечением качественной очистки буквально в этом году, в течение двух лет получим первые результаты. Полностью завершить внедрение наилучших доступных технологий, как того требует законодательство, мы планируем в течение ближайших шести-семи лет.

Разработка второго концессионного соглашения заняла два года. Согласно документу, администрация Архангельска передаст городские очистные сооружения в пользование компании «РВК-Архангельск» для их последующей модернизации.

– В итоге к 2034 году мы получим нулевой процент вредных сбросов – это очень важно, потому что на сегодняшний день река в областном центре во многом страдает из-за того, что городские очистные сооружения не справляются с объёмом стоков в силу технологических причин, – подчеркнул глава Архангельска Дмитрий Морев. – Компания «РВК-Архангельск» предложила нам инвестиционную программу, которая позволит привести в порядок очистные сооружения и повысить их мощность.

В ходе встречи стороны также подписали акт финансового закрытия между ООО «РВК-Архангельск», администрацией Архангельска и правительством Архангельской области, подтверждающий успешное привлечение средств для реализации концессионного соглашения в сфере водоотведения, заключённого 16 июня 2021 года. Предельный размер расходов концессионера на создание и реконструкцию объекта концессионного соглашения в ценах 2021 года составляет более 5,8 миллиарда рублей (без НДС), часть из которых будет профинансирована за счёт кредитных средств ПАО Сбербанк.

– Это вторая сделка в отрасли водоснабжения и водоотведения с полноценной концессионной структурой в Северо-Западном федеральном округе. Подобные инфраструктурные соглашения уже доказали свою эффективность в других отраслях. Мы готовы и дальше развивать сотрудничество в сфере государственно-частного партнёрства, поддерживая наших партнёров, – отметил управляющий Архангельским отделением ПАО Сбербанк Константин Виноградов.

Второе концессионное соглашение рассчитано на 46 лет с первым регулируемым долгосрочным тарифом на 13 лет. Компанией «РВК-Архангельск» запланирован к реализации ряд мероприятий по энергосбережению и внедрению современных технологий очистки.

Михаил МАСЛОВ

ПОНЕДЕЛЬНИК, 12 ИЮЛЯ

1

05:00 Телеканал «Доброе утро» (12+)
09:00 Новости (12+)
09:25 Телеканал «Доброе утро» (12+)
09:50 Жить здорово! (16+)
10:55 Модный приговор (6+)
12:00 Новости (с субтитрами) (12+)
12:15 Время покажет (16+). Общественно-политическая программа
15:00 Новости (с субтитрами) (12+)
15:15 Давай поженимся! (16+)
16:10 Мужское / Женское (16+)
18:00 Вечерние новости (с субтитрами) (12+)
18:40 На самом деле (16+)
19:45 Пусть говорят (16+)
21:00 Время (12+)
21:30 ПРЕМЬЕРА. «СТАРУШКИ В БЕГАХ». НОВЫЕ СЕРИИ Т/с (12+)
23:35 Вечерний Ургант (16+)
00:55 Наедине со всеми (16+)
01:40 Время покажет (16+)
03:00 Новости (12+)
03:05 Время покажет (16+)
04:00 Мужское / Женское (16+)

РОССИЯ 1

05:00 Утро России (12+)
09:00 Вести. Местное время (12+)
09:30 Утро России (12+)
09:55 «О самом главном» (12+)
11:00 Вести (12+)
11:30 «Судьба человека с Борисом Корчевниковым» (12+)
12:40 «60 минут» (12+). Общественно-политическое ток-шоу. Ведущие программы – супружеская пара: Евгений Попов и Ольга Скабеева.
14:00 Вести (12+)
14:30 Вести. Местное время (12+)
14:55 «КОСАТКА» Т/с (12+)
17:00 Вести (12+)
17:15 «Андрей Малахов. Прямой эфир» (16+)
18:40 «60 минут» (12+). Общественно-политическое ток-шоу
20:00 Вести (12+)
21:05 Вести. Местное время (12+)
21:20 «МОСКОВСКИЙ РОМАН» Т/с (12+)
01:00 «ТОРГСИН» Т/с (16+)
03:05 «ТАЙНЫ СЛЕДСТВИЯ» Т/с (12+)

НТВ

04:50 «ЛЕСНИК» Т/с (16+)
06:30 Утро. Самое лучшее (16+)
08:00 Сегодня (12+)
08:20 «МОРСКИЕ ДЬЯВОЛЫ» Телесериал (16+)
10:00 Сегодня (12+)
10:20 «МОРСКИЕ ДЬЯВОЛЫ» Т/с (16+)
11:20 «КРАСНАЯ ЗОНА» Т/с (12+)
13:00 Сегодня (12+)
13:20 Чрезвычайное происшествие (12+). Наши зрители всегда первыми узнают о том, что случилось. Двадцать четыре часа в сутки корреспонденты программы следят за развитием чрезвычайных событий в стране и мире.
13:50 «МЕНТОВСКИЕ ВОЙНЫ» Т/с (16+)
16:00 Сегодня (12+)
16:20 «МЕНТОВСКИЕ ВОЙНЫ» Т/с (16+)
19:00 Сегодня (12+)
19:40 «МЕНТОВСКИЕ ВОЙНЫ» Т/с (16+)
22:40 Сегодня (12+)
23:00 «ПОСЕЛЕНЦЫ» Т/с (16+)
02:40 «АДВОКАТ» Т/с (16+)

4

05:00 «Территория заблуждений» с Игорем Прокопенко (16+)
06:00 «Документальный проект» (16+)
07:00 «С бодрым утром!» (16+)
08:30, 12:30, 16:30, 19:30, 23:00 «Новости» (16+)
09:00 Засекреченные списки (16+)
11:00 «Как устроен мир с Тимофеем Баженовым» (16+)
12:00, 16:00, 19:00 «Информационная программа 112» (16+)
13:00 «Загадки человечества с Олегом Шишкиным» (16+)
14:00 «Невероятно интересные истории» (16+)
15:00 Документальный спецпроект (16+)
17:00 «Тайны Чапман» (16+)
18:00 «Самые шокирующие гипотезы» (16+)
20:00 «ОГРАБЛЕНИЕ В УРАГАН» Х/ф (16+)
21:55 «Водить по-русски» (16+)
23:30 «Неизвестная история» (16+)
00:30 «ШТУРМ БЕЛОГО ДОМА» Х/ф (16+)
02:50 «ПЯТАЯ ВЛАСТЬ» Х/ф (16+)

СТС

06:00, 05:50 Ералаш (0+)
06:15, 03:00 «МУЗЫКАЛЬНЫЕ КАНИКУЛЫ» Х/ф (12+)
08:00 «Папа в декрете» (16+)
08:15 «ДНЕВНИК ПАМЯТИ» Х/ф (16+)
10:45 «БРИЛЛИАНТОВЫЙ ПОЛИЦЕЙСКИЙ» Х/ф (16+)
12:40, 19:00 «СОВЕРШЕННО ЛЕТНИЕ» Т/с (12+)
19:30 ПРЕМЬЕРА! «СОВЕРШЕННО ЛЕТНИЕ» Т/с (12+)
20:00 «КРЕПКИЙ ОРЕШЕК» Х/ф (16+)
22:45 «КРЕПКИЙ ОРЕШЕК-2» Х/ф (16+)
01:05 «ДВОЙНОЙ КОПЕЦ» Х/ф (16+). История двух давних напарников – нью-йоркских полицейских, занятых поисками очень редкой и чертовски дорогой бейсбольной карточки, украденной у одного из них. Они вынуждены противостоять беспощадному гангстеру, просто помешанному на коллекционных вещицах...
04:25 «6 кадров» (16+)
05:05 Мультфильмы (0+)

регион 22

06:00 Северодвинск в деталях (12+)
06:20 Парламентарии (12+)
06:40, 23:25 Архангельский город. Прогулка в прошлое (6+)
06:55 Формула счастья – семья (12+)
07:00 Невероятные приключения Ниль-са. М/с (0+)
07:30, 14:30 В связке-юниор (0+)
07:50 Налоговый курьер (16+)
08:00 Инквизитор. Т/с (16+)
08:50 Добрый регион (12+)
09:00 «13-й этаж» (12+)
09:20 Готовим сами. Кулинарное шоу (12+)
09:35 Экоконтроль (12+)
09:50 Белый берег (6+)
10:00, 04:20 «Вспомнить всё» с Леонидом Млечиным. Программа (12+)
10:30 Вредный мир. Программа (16+)
11:00 Пограничники. Воины Великой Победы. Д/ф (12+)
11:40 Цыбульский Live (12+)
12:00, 14:00, 16:00 СЕЙЧАС В РЕГИОНЕ (16+)
12:10 Северодвинск в деталях (12+)
12:30 #ПроМолодёжь (12+)
12:45 Экологика (12+)
13:00 Жизнь старых вещей (12+)
13:30 Закрытый архив. Док/цикл (16+)
14:15 Северная кухня (12+)
14:50 Удачный сезон (12+)
15:00 Инквизитор. Т/с (16+)
16:15 Добрый регион (12+)
16:25 Парламентарии (12+)
16:45 Вне зоны (16+)
17:00 Исчезнувшие люди. Док/цикл (12+)
17:50 «13-й этаж» (12+)
18:10 Цыбульский Live (12+)
18:25 Белый берег (6+)
18:35 Северодвинск в деталях (12+)
19:00, 21:30, 00:00 АВТОГРАФ ДНЯ (16+)
19:20 Экоконтроль (12+)
19:30 Говорить НЕЛЬЗЯ молчать (0+)
20:00 Инквизитор. Т/с (16+)
20:50 Налоговый курьер (16+)
21:00 Лешукония. Ускользающая красота. Д/ф (6+)
21:20 Формула счастья – семья (12+)
22:00 Похитители книг. Х/ф (16+)
23:40 Северодвинск в деталях (12+)
00:25 Андерсен. Жизнь без любви. Х/ф (16+)
02:45 Внутри себя. Х/ф (16+)
04:45 Вредный мир. Программа (16+)
05:10 Сад день за днём. Программа (12+)
05:35 Закрытый архив. Док/цикл (16+)

Домашний

06:30, 06:10 «6 кадров» (16+)
06:55, 01:00 «Реальная мистика» Д/с (16+)
07:50, 05:20 По делам несовершеннолетних (16+)
09:25 Давай разведёмся! (16+)
10:30, 03:40 Тест на отцовство (16+)
12:40, 02:50 «Понять. Простить» Д/с (16+)
13:45, 01:55 «Порча» Д/с (16+)
14:15, 02:25 «Знахарка» Д/с (16+)
14:50 «ВЫБИРАЯ СЕБЯ» Х/ф (16+). Ольга замужем за директором крупной госкомпании Кириллом Смирновым. Она очень счастлива: любящий муж, двое детей, уверенность в завтрашнем дне. Оля всю себя отдает семье. Неожиданно у них увольняется няня, помогавшая героине присматривать за детьми. Оля ищет ей замену и случайно знакомится с Марией. Во время прогулки в парке Оля теряет младшего сына, а Мария находит его. Выясняется, что девушка работает няней, но сейчас свободна...
19:00 «У ПРОШЛОГО В ДОЛГУ!» Т/с (16+)
23:00 «ЖЕНСКИЙ ДОКТОР-4» Т/с (16+)

ТВЦ

06:00 «Настроение» (12+)
08:10 «БАЛАМУТ» Х/ф (12+)
10:00, 04:35 «Людмила Целиковская. Муза трёх королей» Д/ф (12+)
10:55 Большое кино Д/с (12+)
11:30, 14:30, 17:50, 22:00 События (12+)
11:50 «ОТЕЦ БРАУН» Т/с (16+). В английском священнике есть большая часть тех качеств, которые были присущи Шерлоку Холмсу. Он умел обращать внимание на незаметные детали, в разговоре больше внимания старался уделять мимике собеседника – ведь жесты человека, как теперь считают ученые, могут сказать больше, чем слова...
13:40, 05:20 «Мой герой» (12+)
14:50, 00:00 Петровка, 38 (16+)
15:05, 03:05 «СЕВЕРНОЕ СИЯНИЕ. ВЕДЬМИНЫ КУКЛЫ» Х/ф (12+)
16:55 «Битва за наследство» Д/ф (12+)
18:10 «МАВР СДЕЛАЛ СВОЁ ДЕЛО» Х/ф (12+)
22:35 Специальный репортаж (16+)
23:05, 01:05 «Знак качества» (16+)
00:15 Хроники московского быта (12+)

РОССИЯ К

06:30, 07:00, 07:30, 08:30, 10:00, 15:00, 19:30, 23:30 Новости культуры (6+)
06:35 «Пешком...» (6+)
07:05 Легенды мирового кино (6+)
07:35, 15:05, 22:05 «Большие гонки» Д/ф (6+)
08:35, 02:45 Цвет времени (6+)
08:45, 21:15 «БАЯЗЕТ» Т/с (6+)
09:30 «Другие Романовы» Д/ф (6+)
10:15 Письма из провинции (6+)
10:45 «Полиглот». Немецкий с нуля за 16 часов! (6+)
11:30 Искусственный отбор (6+)
12:10 Спектакль «Пушкинские сказки» (6+)
13:35 «Душа Петербурга» Д/ф (6+)
14:30 «Жизнь и смерть Достоевского». Год Достоевского Д/с (6+)
16:00 «СЛЕДСТВИЕ ВЕДУТ ЗНАТОКИ» Т/с (6+)
17:35, 00:55 Международные музыкальные фестивали. Ла Рок Д'Антерон. Григорий Соколов (6+)
18:40, 02:00 «Ехал грека... Путешествие по настоящей России» Д/с (6+)
19:45 Больше, чем любовь (6+)
20:30 «Спокойной ночи, малыши!» (0+)

Disney Channel

05:15 «Русалочка» М/с (6+)
05:40 «Аладдин» М/с (0+)
06:05 «Легенда о Тарзане» М/с (6+)
06:25 «Тимон и Пумба» М/с (6+)
06:50 «Чудеса на виражах» М/с (0+)
07:25 «Чип и Дейл спешат на помощь» М/с (6+)
07:55 «Академия Скайлендеров» М/с (12+)
08:20 «Зак Шторм – Суперпират» М/с (6+)
08:50, 11:00 «Пёс Пэт» М/с (6+)
09:00 «Доброе утро с Микки» (0+)
11:15 «Люк – путешественник во времени» М/с (6+)
11:45, 18:35, 21:30 «Леди Баг и Супер-Кот» М/с (6+)
12:45 «Приключения Кота в сапогах» М/с (6+)
13:45 «Финес и Ферб» М/с (6+)
14:40 «Клеопатра в космосе» М/с (6+)
15:40 «Звёздная принцесса и силы зла» М/с (12+)
17:10 «Гравити Фолз» М/с (12+)
19:30 «Тарзан» М/ф (6+)
23:00, 03:00 «Команда Мстители» М/с (12+)
00:00 «Я ЛУНА» Т/с (12+)

ОТР

06:00, 08:00, 17:10 Северодвинск в деталях (12+)
06:20, 08:20, 18:40 «13-й этаж» (12+)
06:40, 08:40 В связке-юниор (0+)
07:00 Цыбульский Live (12+)
07:15 Добрый регион (12+)
07:25 Говорить нельзя молчать (0+)
07:50, 17:30 Белый берег (6+)
15:10, 05:00 «Календарь» (12+)
09:30, 16:10 «Среда обитания» (12+)
09:55, 21:00 «ЛЮДМИЛА ГУРЧЕНКО» Т/с (12+)
11:30, 16:30, 04:30 «Врачи» (12+)
12:00, 13:00, 15:00, 19:00 Новости (12+)
12:05, 13:10, 19:15, 01:30 «ОТРажение» (12+)
17:00, 18:00 Сейчас в регионе (16+)
17:40 Парламентарии (12+)
18:10 Экологика (12+)
18:25 #ПроМолодёжь (12+)
22:35 «Моя история» (12+)
23:15 «Вспомнить всё» (12+)
23:45 «Вредный мир» Д/с (16+)
00:15, 04:00 «Домашние животные» (12+)
00:45 «Прав!Да?» (12+)
03:05 «Активная среда» (12+)

ВТОРНИК, 13 ИЮЛЯ

1

05:00 Телеканал «Доброе утро» (12+)
09:00 Новости (12+)
09:25 Телеканал «Доброе утро» (12+)
09:50 Жить здорово! (16+)
10:55 Модный приговор (6+)
12:00 Новости (с субтитрами) (12+)
12:15 Время покажет (16+). Общественно-политическая программа
15:00 Новости (с субтитрами) (12+)
15:15 Давай поженимся! (16+)
16:10 Мужское / Женское (16+)
18:00 Вечерние новости (с субтитрами) (12+)
18:40 На самом деле (16+)
19:45 Пусть говорят (16+)
21:00 Время (12+)
21:30 ПРЕМЬЕРА. «СТАРУШКИ В БЕГАХ». НОВЫЕ СЕРИИ Т/с (12+)
23:35 Вечерний Ургант (16+)
00:55 Наедине со всеми (16+)
01:35 Время покажет (16+)
03:00 Новости (12+)
03:05 Время покажет (16+)
03:55 Мужское / Женское (16+)

РОССИЯ 1

05:00 Утро России (12+)
09:00 Вести. Местное время (12+)
09:30 Утро России (12+)
09:55 «О самом главном» (12+)
11:00 Вести (12+)
11:30 «Судьба человека с Борисом Корчевниковым» (12+)
12:40 «60 минут» (12+). Общественно-политическое ток-шоу. Ведущие программы – супружеская пара: Евгений Попов и Ольга Скабеева.
14:00 Вести (12+)
14:30 Вести. Местное время (12+)
14:55 «КОСАТКА» Т/с (12+)
17:00 Вести (12+)
17:15 «Андрей Малахов. Прямой эфир» (16+)
18:40 «60 минут» (12+). Общественно-политическое ток-шоу
20:00 Вести (12+)
21:05 Вести. Местное время (12+)
21:20 «МОСКОВСКИЙ РОМАН» Т/с (12+)
01:00 «ТОРГСИН» Т/с (16+)
03:05 «ТАЙНЫ СЛЕДСТВИЯ» Т/с (12+)

НТВ

04:50 «ЛЕСНИК» Т/с (16+)
06:30 Утро. Самое лучшее (16+)
08:00 Сегодня (12+)
08:20 «МОРСКИЕ ДЬЯВОЛЫ» Телесериал (16+)
10:00 Сегодня (12+)
10:20 «МОРСКИЕ ДЬЯВОЛЫ» Т/с (16+)
11:20 «КРАСНАЯ ЗОНА» Т/с (12+)
13:00 Сегодня (12+)
13:20 Чрезвычайное происшествие (12+). Наши зрители всегда первыми узнают о том, что случилось. Двадцать четыре часа в сутки корреспонденты программы следят за развитием чрезвычайных событий в стране и мире.
13:50 «МЕНТОВСКИЕ ВОЙНЫ» Т/с (16+)
16:00 Сегодня (12+)
16:20 «МЕНТОВСКИЕ ВОЙНЫ» Т/с (16+)
19:00 Сегодня (12+)
19:40 «МЕНТОВСКИЕ ВОЙНЫ» Т/с (16+)
22:40 Сегодня (12+)
23:00 «ПОСЕЛЕНЦЫ» Т/с (16+)
02:40 «АДВОКАТ» Т/с (16+)

4

05:00, 04:15 «Территория заблуждений» с Игорем Прокопенко (16+)
06:00 «Документальный проект» (16+)
07:00 «С бодрым утром!» (16+)
08:30, 12:30, 16:30, 19:30, 23:00 «Новости» (16+)
09:00 Засекреченные списки (16+)
11:00 «Как устроен мир с Тимофеем Баженовым» (16+)
12:00, 16:00, 19:00 «Информационная программа 112» (16+)
13:00 «Загадки человечества с Олегом Шишкиным» (16+)
14:00 «Невероятно интересные истории» (16+)
15:00 «СОВБЕЗ» (16+)
17:00 «Тайны Чапман» (16+)
18:00 «Самые шокирующие гипотезы» (16+)
20:00 «ПЛОХИЕ ПАРНИ НАВСЕГДА» Х/ф (16+)
22:30 «Водить по-русски» (16+)
23:30 «Знаете ли вы, что?» (16+)
00:30 «ПЛОХИЕ ПАРНИ» Х/ф (18+)

СТС

06:00, 05:50 Ералаш (0+)
06:05 «Фиксики» М/с (0+)
06:25 «Охотники на троллей» М/с (6+)
06:50 «Драконы и всадники Олуха» М/с (6+)
07:10 «Приключения Вуди и его друзей» М/с (0+)
08:00, 18:30, 19:00 «СОВЕРШЕННО ЛЕТНИЕ» Т/с (12+)
09:00 «ВОРОНИНЫ» Т/с (16+)
10:00 «ИНДИАНА ДЖОНС. В ПОИСКАХ УТРАЧЕННОГО КОВЧЕГА» Х/ф (0+)
12:20 «ИНДИАНА ДЖОНС И ХРАМ СУДЬБЫ» Х/ф (0+)
14:40 «ОТЕЛЬ «ЭЛЕОН» Т/с (16+)
19:30 ПРЕМЬЕРА! «СОВЕРШЕННО ЛЕТНИЕ» Т/с (12+)
20:00 «КРЕПКИЙ ОРЕШЕК. ВОЗМЕЗДИЕ» Х/ф (16+)
22:35 «КРЕПКИЙ ОРЕШЕК-4» Х/ф (16+)
01:05 «КРЕПКИЙ ОРЕШЕК. ХОРОШИЙ ДЕНЬ, ЧТОБЫ УМЕРЕТЬ» Х/ф (18+)
02:50 «6 кадров» (16+)
05:05 Мультфильмы (0+)

регион 22

06:00 АВТОГРАФ ДНЯ (16+)
06:20 В связке-юниор (0+)
06:40 «13-й этаж» (12+)
07:00 Невероятные приключения Ниль-са. М/с (0+)
07:30 АВТОГРАФ ДНЯ (16+)
08:00 Инквизитор. Т/с (16+)
08:55 Анатомия клятвы (12+)
09:00 НАШЕ ВРЕМЯ (Новодвинск) (12+)
09:15 Цыбульский Live (12+)
09:30 Экологика (12+)
09:45 #ПроМолодёжь (12+)
10:00 Исчезнувшие люди. Док/цикл (12+)
10:50 Война в Арктике. Тайна Карского моря. Д/ф (16+)
11:50 Налоговый курьер (16+)
12:00, 14:00, 16:00 СЕЙЧАС В РЕГИОНЕ (16+)
12:10 В связке-юниор (0+)
12:30 «13-й этаж» (12+)
12:50 Формула счастья – семья (12+)
13:00 Сенсация или провокация. Программа (16+)
13:50 Доступный Урал. Док/цикл (12+)
14:15 Северодвинск в деталях (12+)
14:35 Готовим сами. Кулинарное шоу (12+)
14:50 Добрый регион (12+)
15:00 Инквизитор. Т/с (16+)
16:15 Экологика (12+)
16:30 Цыбульский Live (12+)
16:45 Вне зоны (16+)
17:00 «Секретная папка» с Дмитрием Дибровым. Программа (12+)
17:40 Северная кухня (12+)
17:55 Парламентарии (12+)
18:10 Удачный сезон (12+)
18:25 Экоконтроль (12+)
18:35 #ПроМолодёжь (12+)
18:50 Формула счастья – семья (12+)
19:00, 21:30, 00:00 АВТОГРАФ ДНЯ (16+)
19:20 «13-й этаж» (12+)
19:40 В связке-юниор (0+)
20:00 Инквизитор. Т/с (16+)
21:00 Добрый регион (12+)
21:10 Северодвинск в деталях (12+)
22:00 Внутри себя. Х/ф (16+)
23:40 Парламентарии (12+)
00:25 Блюз опадающих листьев. Х/ф (16+)
02:10 Два мира. Х/ф (12+)
03:50 Трон эльфов. Анимационный фильм (6+)
05:30 Декоративный огород. Программа (12+)
05:50 Доступный Урал. Док/цикл (12+)

Домашний

06:30, 06:20 «6 кадров» (16+)
06:35, 01:05 «Реальная мистика» Д/с (16+)
07:30, 05:30 По делам несовершеннолетних (16+)
09:10 Давай разведёмся! (16+)
10:15, 03:50 Тест на отцовство (16+)
12:25, 03:00 «Понять. Простить» Д/с (16+). Документальная драма с психологическим уклоном, основанная на реальных событиях.
13:30, 02:05 «Порча» Д/с (16+)
14:00, 02:35 «Знахарка» Д/с (16+)
14:35 «Я ТРЕБУЮ ЛЮБВИ!» Х/ф (16+). У Галины и Алексея крепкая семья, устоявшийся быт, взрослая дочь. Каждый живет своими интересами и работой. Галина всегда была уверена в преданности мужа, но в последнее время что-то изменилось. Неожиданно семейную идиллию нарушает молодая и активная девушка – коллега мужа. Как устоять перед соблазном? Можно ли спасти семью? И какой ценой?..
19:00 «У ПРОШЛОГО В ДОЛГУ!» Т/с (16+)
23:05 «ЖЕНСКИЙ ДОКТОР-4» Т/с (16+)

ТВЦ

01:45 «Адмирал Колчак и Соединённые Штаты» Д/ф (12+)
02:40 «Осторожно, мошенники!» (16+)
06:00 «Настроение» (12+)
08:15 «ДВЕ ВЕРСИИ ОДНОГО СТОЛКНОВЕНИЯ» Х/ф (6+)
10:15 «Юрий Стоянов. Поздно не бывает» Д/ф (12+)
11:30, 14:30, 17:50, 22:00 События (12+)
11:50 «ОТЕЦ БРАУН» Т/с (16+)
13:40, 05:20 «Мой герой» (12+)
14:50, 00:00 Петровка, 38 (16+)
15:05, 03:05 «СЕВЕРНОЕ СИЯНИЕ. ШОРОХ КРЫЛЬЕВ» Х/ф (12+)
16:55 Актёрские судьбы Д/с (12+)
18:15 «БАРЫШНЯ И ХУЛИГАН» Х/ф (12+)
22:35 «Вся правда» (16+)
23:10 «Валентина Толкунова. Соломенная вдова» Д/ф (16+)
00:20 «Прощание» (16+)
01:05 «Николай Ерёменко. Эдипов комплекс» Д/ф (16+)
01:45 «Атаман Семенов и Япония» Д/ф (12+)
02:40 «Осторожно, мошенники!» (16+)

РОССИЯ К

06:30, 07:00, 07:30, 08:30, 10:00, 15:00, 19:30, 23:30 Новости культуры (6+)
06:35 «Пешком...» (6+)
07:05 Легенды мирового кино (6+)
07:35, 15:05, 22:05 «Большие гонки» Д/ф (6+)
08:35 Цвет времени (6+)
08:45, 21:15 «БАЯЗЕТ» Т/с (6+)
09:30 «Другие Романовы» Д/ф (6+)
10:15 Письма из провинции (6+)
10:45 «Полиглот». Немецкий с нуля за 16 часов! (6+)
11:30 Искусственный отбор (6+)
12:10 Спектакль «Горе от ума» (6+)
14:30 «Жизнь и смерть Достоевского». Год Достоевского Д/с (6+)
16:00 «СЛЕДСТВИЕ ВЕДУТ ЗНАТОКИ» Т/с (6+)
17:30 Гении и злодеи (6+)
18:00, 00:50 Международные музыкальные фестивали (6+)
18:40, 01:30 «Ехал грека... Путешествие по настоящей России» Д/с (6+)
19:45 100 лет Российскому академическому Молодежному театру Д/ф (6+)
20:45 «Царская дорога» Д/ф (6+)

Disney Channel

05:15 «Русалочка» М/с (6+)
05:40 «Аладдин» М/с (0+)
06:05 «Легенда о Тарзане» М/с (6+)
06:25 «Тимон и Пумба» М/с (6+)
06:50 «Чудеса на виражах» М/с (0+)
07:25 «Чип и Дейл спешат на помощь» М/с (6+)
07:55 «Академия Скайлендеров» М/с (12+)
08:20 «Зак Шторм – Суперпират» М/с (6+)
08:50, 11:00 «Пёс Пэт» М/с (6+)
09:00 «Доброе утро с Микки» (0+)
11:15 «Люк – путешественник во времени» М/с (6+)
11:45, 18:35, 21:00 «Леди Баг и Супер-Кот» М/с (6+)
12:45 «Приключения Кота в сапогах» М/с (6+)
13:45 «Финес и Ферб» М/с (6+)
14:40 «Клеопатра в космосе» М/с (6+)
15:40 «Звёздная принцесса и силы зла» М/с (12+)
17:10 «Гравити Фолз» М/с (12+)
19:30 «Тарзан и Джейн» М/ф (6+)
23:00, 03:00 «Команда Мстители» М/с (12+)
00:00 «Я ЛУНА» Т/с (12+)

ОТР

06:00, 07:00, 08:00 Автограф дня (16+)
06:20, 08:20 Парламентарии (12+)
06:40, 08:40 Готовим сами (12+)
06:55, 08:55, 17:55 Дети в ответе (0+)
07:20 «13-й этаж» (12+)
07:40 Архангельский город. Прогулка в прошлое (6+)
07:55 Формула счастья – семья (12+)
09:30, 16:10 «Среда обитания» (12+)
09:55, 21:00 «ЛЮДМИЛА ГУРЧЕНКО» Т/с (12+)
11:30, 16:30, 04:30 «Врачи» (12+)
12:00, 13:00, 15:00, 19:00 Новости (12+)
12:05, 13:10, 19:15, 01:30 «ОТРажение» (12+)
15:10, 05:00 «Календарь» (12+)
17:00, 18:00 Сейчас в регионе (16+)
17:10 Добрый регион (12+)
17:20 Удачный сезон (12+)
17:35 В связке-юниор (0+)
18:10 Говорить нельзя молчать (0+)
18:35 Цыбульский Live (12+)
18:50 Экоконтроль (12+)
22:35 «Моя история» (12+)
23:15, 03:05 «Вспомнить всё» (12+)
23:45 «Вредный мир» Д/с (16+)

СРЕДА, 14 ИЮЛЯ

1

05:00 Телеканал «Доброе утро» (12+)
09:00 Новости (12+)
09:25 Телеканал «Доброе утро» (12+)
09:50 Жить здорово! (16+)
10:55 Модный приговор (6+)
12:00 Новости (с субтитрами) (12+)
12:15 Время покажет (16+). Общественно-политическая программа
15:00 Новости (с субтитрами) (12+)
15:15 Давай поженимся! (16+)
16:10 Мужское / Женское (16+)
18:00 Вечерние новости (с субтитрами) (12+)
18:40 На самом деле (16+)
19:45 Пусть говорят (16+)
21:00 Время (12+)
21:30 ПРЕМЬЕРА. «СТАРУШКИ В БЕГАХ». НОВЫЕ СЕРИИ Т/с (12+)
23:35 Вечерний Ургант (16+)
00:55 Наедине со всеми (16+)
01:35 Время покажет (16+)
03:00 Новости (12+)
03:05 Время покажет (16+)
03:55 Мужское / Женское (16+)

РОССИЯ 1

05:00 Утро России (12+)
09:00 Вести. Местное время (12+)
09:30 Утро России (12+)
09:55 «О самом главном» (12+)
11:00 Вести (12+)
11:30 «Судьба человека с Борисом Корчевниковым» (12+)
12:40 «60 минут» (12+). Общественно-политическое ток-шоу. Ведущие программы – супружеская пара: Евгений Попов и Ольга Скабеева.
14:00 Вести (12+)
14:30 Вести. Местное время (12+)
14:55 «КОСАТКА» Т/с (12+)
17:00 Вести (12+)
17:15 «Андрей Малахов. Прямой эфир» (16+)
18:40 «60 минут» (12+). Общественно-политическое ток-шоу
20:00 Вести (12+)
21:05 Вести. Местное время (12+)
21:20 «МОСКОВСКИЙ РОМАН» Т/с (12+)
01:00 «ТОРГСИН» Т/с (16+)
03:05 «ТАЙНЫ СЛЕДСТВИЯ» Т/с (12+)

НТВ

04:50 «ЛЕСНИК» Т/с (16+)
06:30 Утро. Самое лучшее (16+)
08:00 Сегодня (12+)
08:20 «МОРСКИЕ ДЬЯВОЛЫ» Телесериал (16+)
10:00 Сегодня (12+)
10:20 «МОРСКИЕ ДЬЯВОЛЫ» Т/с (16+)
11:20 «КРАСНАЯ ЗОНА» Т/с (12+)
13:00 Сегодня (12+)
13:20 Чрезвычайное происшествие (12+). Наши зрители всегда первыми узнают о том, что случилось. Двадцать четыре часа в сутки корреспонденты программы следят за развитием чрезвычайных событий в стране и мире.
13:50 «МЕНТОВСКИЕ ВОЙНЫ» Т/с (16+)
16:00 Сегодня (12+)
16:20 «МЕНТОВСКИЕ ВОЙНЫ» Т/с (16+)
19:00 Сегодня (12+)
19:40 «МЕНТОВСКИЕ ВОЙНЫ» Т/с (16+)
22:40 Сегодня (12+)
23:00 «ПОСЕЛЕНЦЫ» Т/с (16+)
02:40 «АДВОКАТ» Т/с (16+)

ПЯТЬ

02:40 «ПЭН: ПУТЕШЕСТВИЕ В НЕТЛАНДИЮ» Х/ф (6+)
05:00 «Территория заблуждений» с Игорем Прокопенко (16+)
06:00, 04:40 «Документальный проект» (16+)
07:00 «С бодрым утром!» (16+)
08:30, 12:30, 16:30, 19:30, 23:00 «Новости» (16+)
09:00 Засекреченные списки (16+)
11:00 «Как устроен мир с Тимофеем Баженовым» (16+)
12:00, 16:00, 19:00 «Информационная программа 112» (16+)
13:00, 23:30 «Загадки человечества с Олегом Шишкиным» (16+)
14:00 «Невероятно интересные истории» (16+)
15:00 «Неизвестная история» (16+)
17:00, 03:50 «Тайны Чапман» (16+)
18:00, 03:05 «Самые шокирующие гипотезы» (16+)
20:00 «ЧАС ПИК» Х/ф (12+)
22:00 «Смотреть всем!» (16+)

СТС

06:00, 05:50 Ералаш (0+)
06:05 «Фиксики» М/с (0+)
06:25 «Охотники на троллей» М/с (6+)
06:50 «Драконы и всадники Олуха» М/с (6+)
07:10 «Приключения Вуди и его друзей» М/с (0+)
08:00, 18:30, 19:00 «СОВЕРШЕННО ЛЕТНИЕ» Т/с (12+)
09:00 «ВОРОНИНЫ» Т/с (16+)
10:00 Уральские пельмени (16+)
10:10 «ИНДИАНА ДЖОНС И ПОСЛЕДНИЙ КРЕСТОВЫЙ ПОХОД» Х/ф (0+)
12:45 «ИНДИАНА ДЖОНС И КОРОЛЕВСТВО ХРУСТАЛЬНОГО ЧЕРЕПА» Х/ф (12+)
15:10 «ОТЕЛЬ «ЭЛЕОН» Т/с (16+)
19:30 ПРЕМЬЕРА! «СОВЕРШЕННО ЛЕТНИЕ» Т/с (12+)
20:00 «СКАЛА» Х/ф (16+)
22:45 «ГЛАДИАТОР» Х/ф (16+)
02:05 Русские не смеются (16+)
03:00 «РЕАЛЬНАЯ СКАЗКА» Х/ф (12+)
04:35 «6 кадров» (16+)
05:05 Мультфильмы (0+)

регион 22

06:00, 07:30, 19:00, 21:30, 00:00 АВТОГРАФ ДНЯ (16+)
06:20 Экоконтроль (12+)
06:30 Цыбульский Live (12+)
06:45 Удачный сезон (12+)
07:00 Невероятные приключения Нильса. М/с (0+)
08:00 Инквизитор. Т/с (16+)
08:50 Анатомия клятвы (12+)
09:00 НАШЕ ВРЕМЯ (Новодвинск) (12+)
09:15 Северодвинск в деталях (12+)
09:35, 16:35 В связке-юниор (0+)
09:55 Дети в ответе (0+)
10:00 Легенды музыки. Программа (12+)
10:25 Легенды цирка. Программа (12+)
10:50 Доступный Урал. Док/цикл (12+)
11:00, 17:00 Жизнь старых вещей (12+)
11:25 Актуальное интервью (12+)
11:40 Парламентарии (12+)
12:00, 14:00, 16:00 СЕЙЧАС В РЕГИОНЕ (16+)
12:10, 18:25 «13-й этаж» (12+)
12:30, 23:20 Удачный сезон (12+)
12:45 Готовим сами. Кулинарное шоу (12+)
13:00 «Десять фотографий» с Александром Стриженовым. Программа (12+)
13:40 Вне зоны (16+)
14:15 #ПроМолодёжь (12+)
14:30 Цыбульский Live (12+)
14:45 Северная кухня (12+)
15:00 Инквизитор. Т/с (16+)
15:50 Налоговый курьер (16+)
16:15 Северодвинск в деталях (12+)
16:55 Формула счастья – семья (12+)
17:25 Вредный мир. Программа (16+)
17:55 Архангельский город. Прогулка в прошлое (6+)
18:10 Экологика (12+)
18:45 Добрый регион (12+)
19:20 Северная кухня (12+)
19:35 Лешукония. Ускользающая красота. Д/ф (6+)
20:00 Инквизитор. Т/с (16+)
21:00 Парламентарии (12+)
21:20 Экоконтроль (12+)
22:00 Если можешь, прости... Х/ф (12+)
23:35 Готовим сами. Кулинарное шоу (12+)
23:50 Добрый регион (12+)
00:25 Два мира. Х/ф (12+)
02:05 Блюз опадающих листьев. Х/ф (16+)
03:50 Исчезнувшие люди. Док/цикл (12+)
04:35 Закрытый архив. Док/цикл (16+)
05:00 Сенсация или провокация (16+)
05:50 Доступный Урал. Док/цикл (12+)

ДОМАШНИЙ

06:30, 01:00 «Реальная мистика» Д/с (16+)
07:25, 05:25 По делам несовершеннолетних (16+)
08:55 Давай разведёмся! (16+)
10:00, 03:45 Тест на отцовство (16+)
12:10, 02:55 «Понять. Простить» Д/с (16+)
13:15, 02:00 «Порча» Д/с (16+)
13:45, 02:30 «Знахарка» Д/с (16+)
14:20 «МАМА БУДЕТ ПРОТИВ» Х/ф (16+). Сашу недавно бросил избранник, от Жени ушла любимая супруга. Судьба сводит несчастных героев в нелегкий жизненный период в качестве коллег: Александра становится подчиненной Евгения в его ветлечебнице. Чувства быстро озаряют сердца героев, но молодые люди совсем не умеют жить без постоянных советов своих родителей. Мамы Евгения и Александры вмешиваются в непростую личную жизнь взрослых отпрысков, не оставляя им даже мизерного шанса на независимые шаги...
19:00 «У ПРОШЛОГО В ДОЛГУ!» Т/с (16+)
23:00 «ЖЕНСКИЙ ДОКТОР-4» Т/с (16+)

ТВЦ

04:35 «Эльдар Рязанов. Я ничего не понимаю в музыке» Д/ф (12+)
06:00 «Настроение» (12+)
08:10 «Доктор И...» (16+)
08:40 «СИЦИЛИАНСКАЯ ЗАЩИТА» Х/ф (12+)
10:35 «Актерские драмы. Геннадий Нилов и Вадим Бероев» Д/ф (12+)
11:30, 14:30, 17:50, 22:00 События (12+)
11:50 «ОТЕЦ БРАУН» Т/с (16+)
13:40, 05:20 «Мой герой» (12+)
14:50, 21:45, 00:00 Петровка, 38 (16+)
15:05, 03:05 «СЕВЕРНОЕ СИЯНИЕ. СЛЕДЫ СМЕРТИ» Х/ф (12+)
16:55 Актерские судьбы Д/с (12+)
18:15 «СЖИГАЯ ЗА СОБОЙ МОСТЫ» Х/ф (12+)
22:35 «Обложка» Д/с (16+)
23:10 «Прощание» (16+)
00:20 «Мужчины Галины Брежневой» Д/ф (16+)
01:05 «90-е. Всегда живой» Д/ф (16+)
01:45 «Дальневосточная республика: с Россией или без России?» Д/ф (12+)
02:40 «Осторожно, мошенники!» (16+)

РОССИЯ К

06:30, 07:00, 07:30, 08:30, 10:00, 15:00, 19:30, 23:30 Новости культуры (6+)
06:35 «Пешком...» (6+)
07:05 Легенды мирового кино (6+)
07:35, 15:05, 22:05 «Роковой конфликт Иудеи и Рима» Д/ф (6+)
08:35 Цвет времени (6+)
08:45, 21:15 «БАЯЗЕТ» Т/с (6+)
09:30 «Другие Романовы» Д/ф (6+)
10:15 Письма из провинции (6+)
10:45 «Полиглот». Немецкий с нуля за 16 часов! (6+)
11:30 Искусственный отбор (6+)
12:10 Спектакль «Береника» (6+)
13:50 «Секрет равновесия» Д/ф (6+)
14:30 «Жизнь и смерть Достоевского». Год Достоевского Д/с (6+)
16:00 «СЛЕДСТВИЕ ВЕДУТ ЗНАТОКИ» Т/с (6+)
17:30 Гении и злодеи (6+)
18:00, 00:50 Международные музыкальные фестивали (6+)
18:40, 01:30 «Ехал грека... Путешествие по настоящей России» Д/с (6+)
19:45 Больше, чем любовь (6+)
20:30 «Спокойной ночи, малыши!» (0+)

Disney Channel

05:15 «Русалочка» М/с (6+)
05:40 «Аладдин» М/с (0+)
06:05 «Легенда о Тарзане» М/с (6+)
06:25 «Тимон и Пумба» М/с (6+)
06:50 «Чудеса на виражах» М/с (0+)
07:25 «Чип и Дейл спешат на помощь» М/с (6+)
07:55 «Академия Скайлендеров» М/с (12+)
08:20 «Зак Шторм – Суперпират» М/с (6+)
08:50, 11:00 «Пёс Пэт» М/с (6+)
09:00 «Доброе утро с Микки» (0+)
11:15 «Люк – путешественник во времени» М/с (6+)
11:45, 18:35, 21:00 «Леди Баг и Супер-Кот» М/с (6+)
12:45 «Приключения Кота в сапогах» М/с (6+)
13:45 «Финес и Ферб» М/с (6+)
14:40 «Клеопатра в космосе» М/с (6+)
15:40 «Звёздная принцесса и силы зла» М/с (12+)
17:10 «Гравити Фолз» М/с (12+)
19:30 «Тарзан-2» М/ф (0+)
23:00, 03:00 «Команда Мстители» М/с (12+)
00:00 «Я ЛУНА» Т/с (12+)

ОТР

03:35 «Легенды Крыма» Д/с (12+)
06:00, 07:00, 08:00 Автограф дня (16+)
06:20, 08:20 Цыбульский Live (12+)
06:35, 08:35 Удачный сезон (12+)
06:50, 08:50 Белый берег (6+)
07:20, 18:40 Северодвинск в деталях (12+)
07:40, 17:30 #ПроМолодёжь (12+)
07:55 Дети в ответе (0+)
09:30, 16:10 «Среда обитания» (12+)
09:55, 21:00 «ЛЮДМИЛА ГУРЧЕНКО» Т/с (12+)
11:30, 16:30, 04:30 «Врачи» (12+)
12:00, 13:00, 15:00, 19:00 Новости (12+)
12:05, 13:10, 19:15, 01:30 «ОТРажение» (12+)
15:10, 05:00 «Календарь» (12+)
17:00, 18:00 Сейчас в регионе (16+)
17:10 «13-й этаж» (12+)
17:45 Формула счастья – семья (12+)
17:55 Налоговый курьер (16+)
18:10 Архангельский город. Прогулка в прошлое (6+)
18:25 Готовим сами (12+)
22:35 «Моя история» (12+)
23:15 «Вспомнить всё» (12+)
23:45 «Вредный мир» Д/с (16+)

ЧЕТВЕРГ, 15 ИЮЛЯ

1

05:00 Телеканал «Доброе утро» (12+)
09:00 Новости (12+)
09:25 Телеканал «Доброе утро» (12+)
09:50 Жить здорово! (16+)
10:55 Модный приговор (6+)
12:00 Новости (с субтитрами) (12+)
12:15 Время покажет (16+). Общественно-политическая программа
15:00 Новости (с субтитрами) (12+)
15:15 Давай поженимся! (16+)
16:10 Мужское / Женское (16+)
18:00 Вечерние новости (с субтитрами) (12+)
18:40 На самом деле (16+)
19:45 Пусть говорят (16+)
21:00 Время (12+)
21:30 ПРЕМЬЕРА. «СТАРУШКИ В БЕГАХ». НОВЫЕ СЕРИИ Т/с (12+)
23:35 Вечерний Ургант (16+)
00:55 Наедине со всеми (16+)
01:35 Время покажет (16+)
03:00 Новости (12+)
03:05 Время покажет (16+)
03:55 Мужское / Женское (16+)

РОССИЯ 1

05:00 Утро России (12+)
09:00 Вести. Местное время (12+)
09:30 Утро России (12+)
09:55 «О самом главном» (12+)
11:00 Вести (12+)
11:30 «Судьба человека с Борисом Корчевниковым» (12+)
12:40 «60 минут» (12+). Общественно-политическое ток-шоу. Ведущие программы – супружеская пара: Евгений Попов и Ольга Скабеева.
14:00 Вести (12+)
14:30 Вести. Местное время (12+)
14:55 «КОСАТКА» Т/с (12+)
17:00 Вести (12+)
17:15 «Андрей Малахов. Прямой эфир» (16+)
18:40 «60 минут» (12+). Общественно-политическое ток-шоу
20:00 Вести (12+)
21:05 Вести. Местное время (12+)
21:20 «МОСКОВСКИЙ РОМАН» Т/с (12+)
01:00 «ТОРГСИН» Т/с (16+)
03:05 «ТАЙНЫ СЛЕДСТВИЯ» Т/с (12+)

НТВ

04:50 «ЛЕСНИК» Т/с (16+)
06:30 Утро. Самое лучшее (16+)
08:00 Сегодня (12+)
08:20 «МОРСКИЕ ДЬЯВОЛЫ» Телесериал (16+)
10:00 Сегодня (12+)
10:20 «МОРСКИЕ ДЬЯВОЛЫ» Т/с (16+)
11:20 «КРАСНАЯ ЗОНА» Т/с (12+)
13:00 Сегодня (12+)
13:20 Чрезвычайное происшествие (12+). Наши зрители всегда первыми узнают о том, что случилось. Двадцать четыре часа в сутки корреспонденты программы следят за развитием чрезвычайных событий в стране и мире.
13:50 «МЕНТОВСКИЕ ВОЙНЫ» Т/с (16+)
16:00 Сегодня (12+)
16:20 «МЕНТОВСКИЕ ВОЙНЫ» Т/с (16+)
19:00 Сегодня (12+)
19:40 «МЕНТОВСКИЕ ВОЙНЫ» Т/с (16+)
22:40 Сегодня (12+)
23:00 «ПОСЕЛЕНЦЫ» Т/с (16+)
02:40 «АДВОКАТ» Т/с (16+)

ПЯТЬ

00:30 «ПЛОХИЕ ПАРНИ-2» Х/ф (18+)
05:00, 06:00 «Документальный проект» (16+)
07:00 «С бодрым утром!» (16+)
08:30, 12:30, 16:30, 19:30, 23:00 «Новости» (16+)
09:00 Засекреченные списки (16+)
11:00 «Как устроен мир с Тимофеем Баженовым» (16+)
12:00, 16:00, 19:00 «Информационная программа 112» (16+)
13:00, 23:30 «Загадки человечества с Олегом Шишкиным» (16+)
14:00 «Невероятно интересные истории» (16+)
15:00 «Знаете ли вы, что?» (16+)
17:00, 03:05 «Тайны Чапман» (16+)
18:00, 02:15 «Самые шокирующие гипотезы» (16+)
20:00 «ЧАС ПИК-2» Х/ф (12+)
21:50 «Смотреть всем!» (16+)
00:30 «НЕКУДА БЕЖАТЬ» Х/ф (16+)
04:40 «Военная тайна» с Игорем Прокопенко (16+)

СТС

06:00, 05:50 Ералаш (0+)
06:05 «Фиксики» М/с (0+)
06:25 «Охотники на троллей» М/с (6+)
06:50 «Драконы и всадники Олуха» М/с (6+)
07:10 «Приключения Вуди и его друзей» М/с (0+)
08:00, 18:30, 19:00 «СОВЕРШЕННО ЛЕТНИЕ» Т/с (12+)
09:00 «ВОРОНИНЫ» Т/с (16+)
10:00 Уральские пельмени (16+)
10:20 «ДВОЙНОЙ КОПЕЦ» Х/ф (16+)
12:25 «СКАЛА» Х/ф (16+)
15:10 «ОТЕЛЬ «ЭЛЕОН» Т/с (16+)
19:30 ПРЕМЬЕРА! «СОВЕРШЕННО ЛЕТНИЕ» Т/с (12+)
20:00 «ФАНТАСТИЧЕСКАЯ ЧЕТВЁРКА» Х/ф (12+)
22:00 «ВОЗВРАЩЕНИЕ СУПЕРМЕНА» Х/ф (12+)
00:55 Русские не смеются (16+)
01:55 «РЕАЛЬНАЯ СКАЗКА» Х/ф (12+)
03:35 «6 кадров» (16+)
05:05 Мультфильмы (0+)

регион 22

06:00, 07:30, 19:00, 21:30, 00:00 АВТОГРАФ ДНЯ (16+)
06:20 Добрый регион (12+)
06:30 Экологика (12+)
06:45 Готовим сами. Кулинарное шоу (12+)
07:00 Невероятные приключения Нильса. М/с (0+)
08:00 Инквизитор. Т/с (16+)
08:50 Доступный Урал. Док/цикл (12+)
09:00 НАШЕ ВРЕМЯ (Новодвинск) (12+)
09:15 Парламентарии (12+)
09:30 Северная кухня (12+)
09:45 Удачный сезон (12+)
10:00 Сладкая жизнь. Программа (12+)
10:30, 17:00 Жизнь старых вещей (12+)
10:55 Налоговый курьер (16+)
11:00 Армагеддон. Док/проект (12+)
11:45 Добрый регион (12+)
12:0, 14:00, 16:00 СЕЙЧАС В РЕГИОНЕ (16+)
12:10 Экоконтроль (12+)
12:20 Цыбульский Live (12+)
12:35 Архангельский город. Прогулка в прошлое (6+)
12:50 Анатомия клятвы (12+)
13:00 «Секретная папка» с Дмитрием Дибровым. Программа (12+)
13:40 Вне зоны (16+)
14:15 «13-й этаж» (12+)
14:35 Экологика (12+)
14:50 Актуальное интервью (12+)
15:00 Инквизитор. Т/с (16+)
16:15 #ПроМолодёжь (12+)
16:30 Северная кухня (12+)
16:45 Удачный сезон (12+)
17:25 Закрытый архив. Док/цикл (16+)
17:50 Северодвинск в деталях (12+)
18:10 Готовим сами. Кулинарное шоу (12+)
18:25 В связке-юниор (0+)
18:45 Моя история. Док/цикл (12+)
19:20 #ПроМолодёжь (12+)
19:35 Белый берег (6+)
19:45 Актуальное интервью (12+)
20:00 Инквизитор. Т/с (16+)
20:55 «13-й этаж» (12+)
21:15 Цыбульский Live (12+)
22:00 Блюз опадающих листьев. Х/ф (16+)
23:50 Экоконтроль (12+)
00:25 Манон 70. Х/ф (16+)
02:00 Если можешь, прости... Х/ф (12+)
03:20 Правила геймера. Х/ф (12+)
05:00 Легенды музыки. Программа (12+)
05:25 Жизнь старых вещей (12+)
05:50 Доступный Урал. Док/цикл (12+)

ДОМАШНИЙ

06:15 «6 кадров» (16+)
06:40, 01:10 «Реальная мистика» Д/с (16+)
07:35, 05:30 По делам несовершеннолетних (16+)
09:15 Давай разведёмся! (16+)
10:20, 03:50 Тест на отцовство (16+)
12:30, 03:00 «Понять. Простить» Д/с (16+)
13:35, 02:10 «Порча» Д/с (16+)
14:05, 02:35 «Знахарка» Д/с (16+)
14:40 «ДЕВУШКА С ПЕРСИКАМИ» Х/ф (16+). Простая сельская девушка Аня продает персики у своего дома около трассы. Нередко мимо проезжающие водители останавливаются, чтобы купить фруктов в дорогу. Типичный мажор на дорогой машине, проезжая мимо, притормозил около Ани, чтобы спросить дорогу. Добрая душой Аня соглашается показать короткий путь через село и садится к Роману в машину. Машина попадает в аварию, а Аня становится инвалидом.
19:00 «У ПРОШЛОГО В ДОЛГУ!» Т/с (16+)
23:10 «ЖЕНСКИЙ ДОКТОР-4» Т/с (16+)

ТВЦ

04:35 «Клара Лучко и Сергей Лукьянов. Украденное счастье» Д/ф (12+)
06:00 «Настроение» (12+)
08:15 «ОТЦЫ И ДЕДЫ» Х/ф (12+)
10:00 «В КВАДРАТЕ 45» Х/ф (12+)
11:30, 14:30, 17:50, 22:00 События (12+)
11:50 «ОТЕЦ БРАУН» Т/с (16+) В английском священнике есть большая часть тех качеств, которые были присущи Шерлоку Холмсу. Он умел обращать внимание на незаметные детали, в разговоре больше внимания старался уделять мимике собеседника – ведь жесты человека, как теперь считают ученые, могут сказать больше, чем слова...
13:40, 05:20 «Мой герой» (12+)
14:50, 00:00 Петровка, 38 (16+)
15:05, 03:10 «СЕВЕРНОЕ СИЯНИЕ. О ЧЁМ МОЛЧАТ РУСАЛКИ» Х/ф (12+)
16:55 «Чёрная метка для звезды» Д/ф (12+)
18:10 «ДЕВИЧИЙ ЛЕС» Х/ф (12+)
22:35 «10 самых...» (16+)
23:05 «Актёрские драмы. Высокие, высокие отношения!» Д/ф (12+)

РОССИЯ К

06:30, 07:00, 07:30, 08:30, 10:00, 15:00, 19:30, 23:30 Новости культуры (6+)
06:35 «Пешком...» (6+)
07:05 Легенды мирового кино (6+)
07:35, 15:05, 22:05 «Роковой конфликт Иудеи и Рима» Д/ф (6+)
08:35 Цвет времени (6+)
08:45, 21:15 «БАЯЗЕТ» Т/с (6+)
09:30 «Другие Романовы» Д/ф (6+)
10:15 Письма из провинции (6+)
10:45 «Полиглот». Немецкий с нуля за 16 часов! (6+)
11:30 Искусственный отбор (6+)
12:10 Спектакль «Наш городок» (6+)
14:30 «Жизнь и смерть Достоевского». Год Достоевского Д/с (6+)
16:00 «СЛЕДСТВИЕ ВЕДУТ ЗНАТОКИ» Т/с (6+)
17:30 Гении и злодеи (6+)
17:55, 01:05 Международные музыкальные фестивали (6+)
18:40, 01:50 «Ехал грека... Путешествие по настоящей России» Д/с (6+)
19:45 «Острова» Д/с (6+)
20:30 «Спокойной ночи, малыши!» (0+)
20:45 «Царская дорога» Д/ф (6+)

Disney Channel

05:15 «Русалочка» М/с (6+)
05:40 «Аладдин» М/с (0+)
06:05 «Легенда о Тарзане» М/с (6+)
06:25 «Тимон и Пумба» М/с (6+)
06:50 «Чудеса на виражах» М/с (0+)
07:25 «Чип и Дейл спешат на помощь» М/с (6+)
07:55 «Академия Скайлендеров» М/с (12+)
08:20 «Зак Шторм – Суперпират» М/с (6+)
08:50, 11:00 «Пёс Пэт» М/с (6+)
09:00 «Доброе утро с Микки» (0+)
11:15 «Люк – путешественник во времени» М/с (6+)
11:45, 18:35, 21:30 «Леди Баг и Супер-Кот» М/с (6+)
12:45 «Приключения Кота в сапогах» М/с (6+)
13:45 «Финес и Ферб» М/с (6+)
14:40 «Клеопатра в космосе» М/с (6+)
15:40 «Звёздная принцесса и силы зла» М/с (12+)
17:10 «Гравити Фолз» М/с (12+)
19:30 «Геркулес» М/ф (6+)
23:00, 03:00 «Команда Мстители» М/с (12+)
00:00 «Я ЛУНА» Т/с (12+)

ОТР

03:05 «Фигура речи» (12+)
03:35 «Легенды Крыма» Д/с (12+)
06:00, 07:00, 08:00 Автограф дня (16+)
06:20, 08:20, 17:10 Северная кухня (12+)
06:35, 08:35 Экоконтроль (12+)
06:45, 08:45 Формула счастья – семья (12+)
06:55, 08:55 Налоговый курьер (16+)
07:20, 18:30 В связке-юниор (0+)
07:40, 18:10 Парламентарии (12+)
09:30, 16:10 «Среда обитания» (12+)
09:55, 21:00 «ЛЮДМИЛА ГУРЧЕНКО» Т/с (12+)
11:30, 16:30, 04:30 «Врачи» (12+)
12:00, 13:00, 15:00, 19:00 Новости (12+)
12:05, 13:10, 19:15, 01:30 «ОТРажение» (12+)
15:10, 05:00 «Календарь» (12+)
17:00, 18:00 Сейчас в регионе (16+)
17:25 Цыбульский Live (12+)
17:40 Северодвинск в деталях (12+)
18:50 Добрый регион (12+)
22:35 «Моя история» (12+)
23:15 «Вспомнить всё» (12+)
23:45 «Вредный мир» Д/с (16+)
00:15, 04:00 «Домашние животные» (12+)
00:45 «Прав!Да?» (12+)

ПЯТНИЦА, 16 ИЮЛЯ

1

05:00 Телеканал «Доброе утро» (12+)
09:00 Новости (12+)
09:25 Телеканал «Доброе утро» (12+)
09:50 Жить здорово! (16+)
10:55 Модный приговор (6+)
12:00 Новости (с субтитрами) (12+)
12:15 Время покажет (16+)
15:00 Новости (с субтитрами) (12+)
15:15 Давай поженимся! (16+)
16:10 Мужское / Женское (16+)
18:00 Вечерние новости (с субтитрами) (12+)
18:40 На самом деле (16+)
19:45 Поле чудес (16+)
21:00 Время (12+)
21:30 Премьера. Музыкальный фестиваль «Жара». Открытие. Гала-концерт (12+)
23:40 Вечерний Ургант (16+)
00:35 «Том Круз: Вечная молодость» Д/ф (16+)
01:35 Наедине со всеми (16+)
02:15 Модный приговор (6+)
03:05 Давай поженимся! (16+)
03:45 Мужское / Женское (16+)

РОССИЯ 1

05:00 Утро России (12+)
09:00 Вести. Местное время (12+)
09:30 Утро России (12+)
09:55 «О самом главном» (12+)
11:00 Вести (12+)
11:30 «Судьба человека с Борисом Корчевниковым» (12+)
12:40, 18:40 «60 минут» (12+). Общественно-политическое ток-шоу. Ведущие программы – супружеская пара: Евгений Попов и Ольга Скабеева.
14:00 Вести (12+)
14:30 Вести. Местное время (12+)
14:55 «КОСАТКА» Т/с (12+)
17:00 Вести (12+)
17:15 «Андрей Малахов. Прямой эфир» (16+)
20:00 Вести (12+)
21:05 Вести. Местное время (12+)
21:20 «МОСКОВСКИЙ РОМАН» Т/с (12+)
00:50 Торжественная церемония открытия XXX Международного фестиваля «Славянский базар в Витебске» (12+)
03:00 «ПОДДУБНЫЙ» Х/ф (12+)

НТВ

04:50 «ЛЕСНИК» Т/с (16+)
06:30 Утро. Самое лучшее (16+)
08:00 Сегодня (12+)
08:20 «МОРСКИЕ ДЬЯВОЛЫ» Т/с (16+)
10:00 Сегодня (12+)
10:20 «МОРСКИЕ ДЬЯВОЛЫ» Т/с (16+)
11:20 «КРАСНАЯ ЗОНА» Т/с (12+)
13:00 Сегодня (12+)
13:20 Чрезвычайное происшествие (12+). Наши зрители всегда первыми узнают о том, что случилось. Двадцать четыре часа в сутки корреспонденты программы следят за развитием чрезвычайных событий в стране и мире.
13:50 «МЕНТОВСКИЕ ВОЙНЫ» Т/с (16+)
16:00 Сегодня (12+)
16:20 «МЕНТОВСКИЕ ВОЙНЫ» Т/с (16+)
19:00 Сегодня (12+)
19:40 «МЕНТОВСКИЕ ВОЙНЫ» Т/с (16+)
22:35 «ОТДЕЛЬНОЕ ПОРУЧЕНИЕ» Х/ф (16+)
00:30 «МЕНТОВСКИЕ ВОЙНЫ. ЭПИЛОГ» Т/с (16+)
02:25 Квартирный вопрос (0+)
03:10 «АДВОКАТ» Т/с (16+)

4

05:00 «Военная тайна» (16+)
06:00, 09:00 «Документальный проект» (16+)
07:00 «С бодрым утром!» (16+)
08:30, 12:30, 16:30, 19:30 «Новости» (16+)
11:00 «Как устроен мир» (16+)
12:00, 16:00, 19:00 «Информационная программа 112» (16+)
13:00 «Загадки человечества» (16+)
14:00, 04:30 «Невероятно интересные истории» (16+)
15:00 Засекреченные списки (16+)
17:00 «Тайны Чапман» (16+)
18:00 «Самые шокирующие гипотезы» (16+)
20:00 «КАПКАН» Х/ф (16+). У пловчихи Хэйли день не задался: сначала она проиграла заплыв, уступив доли секунды, а затем на Флориду обрушивается ураган 5-й категории. Но что ещё хуже, отец не выходит на связь, поэтому Хэйли отправляется в уже эвакуированную зону...
21:40 «ПЕРВОЕ УБИЙСТВО» Х/ф (16+)
23:40 «ПУНКТ НАЗНАЧЕНИЯ-4» Х/ф (16+)
01:15 «ПУНКТ НАЗНАЧЕНИЯ-5» Х/ф (16+)

СТС

06:00, 05:50 Ералаш (0+)
06:05 «Фиксики» М/с (0+)
06:25 «Охотники на троллей» М/с (6+)
06:50 «Драконы и всадники Олуха» М/с (6+)
07:10 «Приключения Вуди и его друзей» М/с (0+)
08:00 «СОВЕРШЕННО ЛЕТНИЕ» Т/с (12+)
09:00 «ВОРОНИНЫ» Т/с (16+)
10:00 «ВОЗВРАЩЕНИЕ СУПЕРМЕНА» Х/ф (12+). Возвратившись на Землю после своего многолетнего и загадочного отсутствия, Супермен обнаруживает, что его заклятый враг Лекс Лютор опять строит ему козни, а его возлюбленная Лоис Лэйн вроде бы уже устроила свою личную жизнь...
13:00 «ФАНТАСТИЧЕСКАЯ ЧЕТВЁРКА» Х/ф (12+)
15:00 Шоу «Уральских пельменей» (16+)
21:00 «МАСКА» Х/ф (16+)
23:00 «КРЕПКИЙ ОРЕШЕК. ХОРОШИЙ ДЕНЬ, ЧТОБЫ УМЕРЕТЬ» Х/ф (18+)
00:55 «ГЛАДИАТОР» Х/ф (18+)

регион 22

06:00, 07:30, 19:00, 21:30, 00:00 АВТОГРАФ ДНЯ (16+)
06:20 Северодвинск в деталях (12+)
06:40 Северная кухня (12+)
06:55 Анатомия клятвы (12+)
07:00 Нильс. М/с (0+)
08:00 Инквизитор. Т/с (16+)
09:00 НАШЕ ВРЕМЯ (Новодвинск) (12+)
09:15 Добрый регион (12+)
09:25 #ПроМолодёжь (12+)
09:40 «13-й этаж» (12+)
10:00 «Вспомнить всё» с Леонидом Млечиным. Программа (12+)
10:30, 05:25 Жизнь старых вещей (12+)
10:55 Формула счастья – семья (12+)
11:00 Загадки древней истории. Док/цикл (12+)
11:45 Актуальное интервью (12+)
12:00, 14:00, 16:00 СЕЙЧАС В РЕГИОНЕ (16+)
12:10 Северная кухня (12+)
12:25 Удачный сезон (12+)
12:40 Парламентарии (12+)
13:00 Легенды музыки. Программа (12+)
13:25 Легенды цирка. Программа (12+)
13:50 Добрый регион (12+)
14:15 #ПроМолодёжь (12+)
14:30 Экоконтроль (12+)
14:40 В связке-юниор (0+)
15:00 Инквизитор. Т/с (16+)
16:15 «13-й этаж» (12+)
16:30 Готовим сами. Кулинарное шоу (12+)
16:45 Вне зоны (16+)
17:00, 01:40 «Десять фотографий» с Александром Стриженовым. Программа (12+)
17:40 Экологика (12+)
17:55 Цыбульский Live (12+)
18:10 Парламентарии (12+)
18:30 Моя история. Док/цикл (12+)
18:45 Актуальное интервью (12+)
19:20 Северодвинск в деталях (12+)
19:40 Дети в ответе (0+)
19:45 Добрый регион (12+)
20:00 Инквизитор. Т/с (16+)
21:00 Северная кухня (12+)
21:15 Удачный сезон (12+)
22:00 Два мира. Х/ф (12+)
23:45 #ПроМолодёжь (12+)
00:25 Помню – не помню! Х/ф (12+)
02:20 Закрытый архив. Док/цикл (16+)
02:45 Лабиринты прошлого. Х/ф (16+)
05:00 Легенды цирка. Программа (12+)
05:50 Доступный Урал. Док/цикл (12+)

Домашний

06:20 «6 кадров» (16+)
06:35, 02:55 «Реальная мистика» Д/с (16+)
07:35, 05:25 По делам несовершеннолетних (16+)
09:10 Давай разведёмся! (16+)
10:15, 04:35 Тест на отцовство (16+)
12:25 «Понять. Простить» Д/с (16+)
13:30, 03:45 «Порча» Д/с (16+)
14:00, 04:10 «Знахарка» Д/с (16+)
14:35 «ПАПА НАПРОКАТ» Х/ф (16+)
19:00 «ЛЮБОВЬ МАТЕРИ» Х/ф (16+). В центре сюжета – вечный конфликт между свекровью и невесткой. Маша счастлива – ее возлюбленный Сергей делает ей предложение выйти за него замуж. Но мать Сергея, богатая и властная дама Маргарита, делает все возможное, чтобы расстроить свадьбу единственного сына. Она уверена: простушка Маша, выросшая в детдоме, недостойна ее единственного обожаемого сына!..
23:05 «ВЫБИРАЯ СЕБЯ» Х/ф (16+)
06:15 «6 кадров» (16+)

ТВЦ

00:20 «90-е. Папы Карло шоу-бизнеса» Д/ф (16+)
01:05 «Удар властью. Импичмент Ельцина» Д/ф (16+)
01:45 «Юрий Стоянов. Поздно не бывает» Д/ф (12+)
02:45 «Осторожно, мошенники!» (16+)
04:40 «Рыцари советского кино» Д/ф (12+)
06:00 «Настроение» (12+)
08:10, 11:50 «ТРИ СЧАСТЛИВЫХ ЖЕНЩИНЫ» Х/ф (12+)
11:30, 14:30, 17:50 События (12+)
12:25, 15:05 «БАБОЧКИ И ПТИЦЫ» Х/ф (12+)
14:50 Петровка, 38 (16+)
16:55 Актерские судьбы Д/с (12+)
18:10 «УСКОЛЬЗАЮЩАЯ ЖИЗНЬ» Х/ф (12+)
20:00 «КОРОЛЕВА ПРИ ИСПОЛНЕНИИ» Х/ф (12+)
22:00 «В центре событий» с Анной Прохоровой (12+)
23:10 «Мужской формат». Юмористический концерт (12+)
00:30 «НЕВЕЗУЧИЕ» Х/ф (16+)
02:10 «МАВР СДЕЛАЛ СВОЁ ДЕЛО» Х/ф (12+)

РОССИЯ К

06:30, 07:00, 07:30, 10:00, 15:00, 19:30, 23:30 Новости культуры (6+)
06:35 «Пешком...» (6+)
07:05 Легенды мирового кино (6+)
07:35, 15:05 «Евангельский круг Василия Поленова» Д/ф (6+)
08:25 «ВО ВЛАСТИ ЗОЛОТА» Х/ф (6+)
10:15 Шедевры старого кино (6+)
12:05 Спектакль «Чехов-Gala» (6+)
14:00 «РАМТ. Первые сто лет... История театра, рассказанная им самим» Д/ф (6+)
15:55 «СЛЕДСТВИЕ ВЕДУТ ЗНАТОКИ» Т/с (6+)
17:45, 01:25 Международные музыкальные фестивали. Зальцбургский фестиваль. Андраш Шифф (6+)
18:45 «Билет в Большой» (6+)
19:45 «Искатели» Д/с (6+)
20:30 Творческий вечер Александра Збруева в кинотеатральном центре «Эльдар» (6+)
21:45 «ЦАРЕУБИЙЦА» Х/ф (6+)
23:50 «ОДИН ИЗ ТРИНАДЦАТИ» Х/ф (6+)
02:25 «Кот и клоун». «Притча об артисте (Лицедей)» М/ф (6+)

Disney Channel

05:15 «Русалочка» М/с (6+)
05:40 «Аладдин» М/с (0+)
06:05 «Легенда о Тарзане» М/с (6+)
06:25 «Тимон и Пумба» М/с (6+)
06:50 «Чудеса на виражах» М/с (0+)
07:25 «Чип и Дейл спешат на помощь» М/с (6+)
07:55 «Академия Скайлендеров» М/с (12+)
08:20 «Зак Шторм – Суперпират» М/с (6+)
08:50 «Пёс Пэт» М/с (6+)
09:00 «Доброе утро с Микки» (0+)
11:00 «Герои Энвелла» М/с (6+)
17:30 «Герои Энвелла: выйти из игры» М/ф (6+)
19:30 «Цыпленок Цыпа» М/ф (0+)
21:10 «ГРОМОБОЙ» Х/ф (12+)/ Алекс Райдер – 14-летний сирота, воспитываемый дядей. Когда его опекун неожиданно погибает, Алекс узнает, что тот был агентом Британской секретной службы. Правительство просит Алекса продолжить выполнение дядиной миссии – расследования преступных дел крупного бизнесмена...
23:00 «ОТЕЦ НЕВЕСТЫ» Х/ф (12+)

ОТР

03:05 «За строчкой архивной...» (12+)
03:35 «Легенды Крыма» Д/с (12+)
06:00, 07:00, 08:00 Автограф дня (16+)
06:20, 08:20, 17:30 #ПроМолодёжь (12+)
06:35, 08:35, 17:45 Экологика (12+)
06:50, 08:50 Добрый регион (12+)
07:20, 18:30 Северная кухня (12+)
07:35, 18:10 «13-й этаж» (12+)
07:55 Налоговый курьер (16+)
09:30, 16:10 «Среда обитания» (12+)
09:55 «ДЕПУТАТ БАЛТИКИ» Х/ф (6+)
11:30, 16:30 «Домашние животные» с Григорием Манёвым (12+)
12:00, 13:00, 15:00, 19:00 Новости (12+)
12:05, 13:10, 19:15 «ОТРажение» (12+)
15:10 «Календарь» (12+)
17:00, 18:00 Сейчас в регионе (16+)
17:10 В связке-юниор (0+)
18:45 Удачный сезон (12+)
21:00 «Имею право!» (12+)
21:30 «НИКИТА» Х/ф (16+)
23:25 «За дело!» (12+)
00:05 «УГРЮМ-РЕКА» Х/ф (12+)
05:05 «Вертинский. Одинокий странник» Д/ф (12+)

СУББОТА, 17 ИЮЛЯ

1

05:10 «Россия от края до края» Д/с (12+)
06:00 «Доброе утро. Суббота» (12+)
09:45 Слово пастыря (0+)
10:00 Новости (с субтитрами) (12+)
10:15 «На дачу!» с Наташей Барбье (6+)
11:15, 12:15 Видели видео? (6+)
12:00 Новости (с субтитрами) (12+)
14:00 «Честное слово». Ко дню рождения Пелагеи (12+)
14:45 Концерт Пелагеи «Вишневый сад» (12+)
16:20 «Кто хочет стать миллионером?» с Дмитрием Дибровым (12+)
17:50 «Тульский Токарев. Он же ТТ» Д/ф (16+)
18:50 Олимп-Суперкубок России по футболу. «Зенит» (Санкт-Петербург) – «Локомотив» (Москва). Прямой эфир из Калининграда (12+)
21:00 Время (12+)
21:20 Сегодня вечером (16+)
23:00 «ИСПЫТАНИЕ НЕВИНОВНОСТЬЮ» Х/ф (16+)
00:45 Юбилей группы «Цветы» в Кремле (12+)
02:35 Модный приговор (6+)

РОССИЯ 1

05:00 «Утро России. Суббота» (12+)
08:00 Вести. Местное время (12+)
08:20 Местное время. Суббота (12+)
08:35 «По секрету всему свету» (12+)
09:00 «Формула еды» (12+)
09:25 «Пятеро на одного» (12+)
10:10 Сто к одному (12+)
11:00, 20:00 Вести (12+)
11:30 «Юмор! Юмор! Юмор!!!» (16+)
12:35 «Доктор Мясников» (12+)
13:40 «ЧУЖОЕ СЧАСТЬЕ» Т/с (12+)
18:00 «Привет, Андрей!» (12+)
21:00 «ЗАМОК НА ПЕСКЕ» Х/ф (12+)
01:05 «ЦЕНА ЛЮБВИ» Х/ф (12+). Преподаватель университета Елена однажды пришла к выводу, что в ее жизни больше нет простого женского счастья. Она замужем, раньше между ней и супругом была страсть и любовь, но, увы, быт беспощадно съел их. От развода Елену останавливает только дочь Катя. Но однажды в университете появляется Андрей. Молодой 20-летний парень вскружил голову Елене...

НТВ

04:40 «ЛЕСНИК» Т/с (16+). Бывший спецназовец Леонид работает лесником в тайге. Вместе со своими единомышленниками он раскрывает преступления, связанные с браконьерством...
07:20 Кто в доме хозяин? (12+)
08:00 Сегодня (12+)
08:20 Готовим с Алексеем Зиминым (0+)
08:45 Поедем, поедим! (0+)
09:25 Едим дома (0+)
10:00 Сегодня (12+)
10:20 Главная дорога (16+)
11:00 «Живая еда» (12+)
12:00 Квартирный вопрос (0+)
13:00 НашПотребНадзор (16+)
14:10 «Физруки. Будущее за настоящим» Д/с (6+)
15:00 Своя игра (0+)
16:00, 19:00 Сегодня (12+)
16:20 Следствие вели... (16+)
18:00, 19:25 «СТАЖЁРЫ» Т/с (16+)
22:30 Маска (12+)
01:45 Дачный ответ (0+)
02:40 «АДВОКАТ» Т/с (16+)

4

02:45 «ВЛАСТЬ СТРАХА» Х/ф (16+)
05:00 «Невероятно интересные истории» (16+)
06:45 «СМОКИНГ» Х/ф (12+)
08:30 «О вкусной и здоровой пище» (16+)
09:05 «Минтранс» (16+)
10:05 «Самая полезная программа» (16+)
11:15 «Военная тайна» (16+)
13:15 «СОВБЕЗ» (16+)
14:20 Документальный спецпроект (16+)
15:20 Засекреченные списки (16+)
17:25 «МОРСКОЙ БОЙ» Х/ф (16+)
20:00 «ХИЩНИКИ» Х/ф (16+)
22:05 «ХРОНИКИ РИДДИКА: ЧЁРНАЯ ДЫРА» Х/ф (16+). Космический корабль терпит бедствие, в результате чего совершает вынужденную посадку на отдаленной планете. Но в результате такой посадки погибает командир корабля, часть команды и большинство пассажиров. Оставшиеся в живых оказываются одни на жуткой и безжизненной планете...
00:05 «КАПКАН» Х/ф (18+)

СТС

03:50 «6 кадров» (16+)
05:05 Мультфильмы (0+)
06:00, 05:50 Ералаш (0+)
06:05 «Фиксики» М/с (0+)
06:25, 07:30 «Приключения Вуди и его друзей» М/с (0+)
06:45 «Три кота» М/с (0+)
08:00 «Лекс и Плу. Космические таксисты» М/с (6+)
08:30 Шоу «Уральских пельменей» (16+)
08:40 Премьера! «Папа в декрете» (16+)
09:00 ПроСТО кухня (12+)
09:30 Премьера! ПроСТО кухня (12+)
10:00 ПРЕМЬЕРА! «ДОРА И ЗАТЕРЯННЫЙ ГОРОД» Х/ф (6+)
12:05 «ПЕРСИ ДЖЕКСОН И ПОХИТИТЕЛЬ МОЛНИЙ» Х/ф (12+)
14:25 «ПЕРСИ ДЖЕКСОН И МОРЕ ЧУДОВИЩ» Х/ф (6+)
16:25 «БЕЛОСНЕЖКА И ОХОТНИК» Х/ф (16+)
18:55 «БЕЛОСНЕЖКА И ОХОТНИК-2» Х/ф (16+)
21:05 «ТАРЗАН. ЛЕГЕНДА» Х/ф (16+)
23:20 «МАСКА» Х/ф (16+)
01:15 «ВСЕГДА ГОВОРИ «ДА» Х/ф (16+)

регион 22

06:00 АВТОГРАФ ДНЯ (16+)
06:20 Северодвинск в деталях (12+)
06:40 «13-й этаж» (12+)
07:00 Добрый регион (12+)
07:10 Парламентарии (12+)
07:30 АВТОГРАФ ДНЯ (16+)
08:00 Нильс. М/с (0+)
08:30 Сладкая жизнь. Программа (12+)
09:00 НАШЕ ВРЕМЯ (Новодвинск) (12+)
09:15 Цыбульский Live (12+)
09:30 В связке-юниор (0+)
09:50 Дети в ответе (0+)
09:55 Правила геймера. Х/ф (12+)
11:35 Сад день за днём. Программа (12+)
12:00 «13-й этаж» (12+)
12:20 Северодвинск в деталях (12+)
12:40 Северная кухня (12+)
12:55 Дети в ответе (0+)
13:00 Кухня на свежем воздухе. Программа (12+)
13:30 Жизнь старых вещей. Программа (12+)
13:55 Формула счастья – семья (12+)
14:00 Если можешь, прости... Х/ф (12+)
15:25 Удачный сезон (12+)
15:35 #ПроМолодёжь (12+)
15:50 Дети в ответе (0+)
16:00 Парламентарии (12+)
16:20 Добрый регион (12+)
16:30 Цыбульский Live (12+)
16:45 Архангельский город. Прогулка в прошлое (6+)
17:00 Графиня де Монсоро. Т/с (12+)
19:45 Северная кухня (12+)
20:00 В связке-юниор (0+)
20:20 #ПроМолодёжь (12+)
20:35 «13-й этаж» (12+)
20:50 Дети в ответе (0+)
21:00 Помню – не помню! Х/ф (12+)
22:15 Северодвинск в деталях (12+)
22:35 Добрый регион (12+)
22:45 Экологика (12+)
23:00 Манон 70. Х/ф (16+)
00:35 #ПроМолодёжь (12+)
00:50 Коля – перекати поле. Х/ф (12+)
02:30 Гараш. Х/ф (16+)
03:30, 03:55 Жизнь старых вещей. Программа (12+)
04:20 Армагеддон. Документальный проект (12+)
05:05 Закрытый архив. Документальный цикл (16+)
05:30 Сладкая жизнь. Программа (12+)

Домашний

06:30, 06:25 «6 кадров» (16+)
06:55 Пять ужинов (16+)
07:10 «ПЕРВЫЙ РАЗ ПРОЩАЕТСЯ» Х/ф (16+). Татьяна, владелица швейной фабрики, в день десятилетия свадьбы узнает, что у любимого мужа Глеба есть ребенок и отношения на стороне. Мужчина не отрицает своей вины и попадает с инфарктом в больницу. Татьяна вынуждена выхаживать супруга, заверяющего, что любит он только ее, и смиряется с его просьбой: принести к нему в палату полугодовалую Анечку – Глеб уверен, что умрет, и хочет попрощаться с дочкой. Так Татьяна знакомится и с мамой девочки – массажисткой Юлей, живущей в городе, откуда родом и Татьяна, где находится фабрика и куда приезжал в командировки Глеб...
11:10, 02:10 «ДРУГАЯ ЖИЗНЬ АННЫ» Т/с (16+)
19:00 «ЧЁРНО-БЕЛАЯ ЛЮБОВЬ» Т/с (16+)
22:00 Скажи, подруга (16+)
22:15 «КЛЕВЕР ЖЕЛАНИЙ» Х/ф (16+).

ТВЦ

05:05 «Вся правда» (16+)
05:35 «Актерские драмы. Геннадий Нилов и Вадим Героев» Д/ф (12+)
06:15 «ОТЦЫ И ДЕДЫ» Х/ф (12+)
07:55 Православная энциклопедия (6+)
08:20 «ЯНА + ЯНКО» Х/ф (16+)
10:30 «Рина Зелёная. 12 историй со счастливым концом» Д/ф (12+)
11:30, 14:30, 22:00 События (12+)
11:45, 03:20 Петровка, 38 (16+)
11:55 «ДЕЛО РУМЯНЦЕВА» Х/ф (0+). Начальник автобазы, связанный с бандой спекулянтов, посылает ничего не подозревающего Румянцева в рейс с краденым грузом. В дороге шофера арестовывают и сажают в тюрьму. Чтобы замести следы, истинные преступники делают так, что вся тяжесть преступления ложится на Румянцева...
14:05, 14:45 «ПЛОХАЯ ДОЧЬ» Х/ф (12+)
18:20 «ГОРНАЯ БОЛЕЗНЬ» Х/ф (12+)
22:20 «90-е. Преданная и проданная» Д/ф (16+)
23:10 «Дикие деньги» Д/с (16+)
00:00 «Советские мафии» Д/с (16+)

РОССИЯ К

06:30 «Святыни христианского мира» Д/с (6+)
07:00 «Мультфильмы» М/ф (6+)
07:55 «ОШИБКА ИНЖЕНЕРА КОЧИНА» Х/ф (6+)
09:45 «Обыкновенный концерт с Эдуардом Эфировым» (6+)
10:10 «ПРИКЛЮЧЕНИЯ ПЕТРОВА И ВАСЕЧКИНА. ОБЫКНОВЕННЫЕ И НЕВЕРОЯТНЫЕ» Х/ф (6+)
12:30 Большие и маленькие (6+)
14:40 «Жизнь и путешествия Миклухо-Маклая». 175 лет со дня рождения Николая Миклухо-Маклая Д/ф (6+)
15:25 «ЛАРЕЦ МАРИИ МЕДИЧИ» Х/ф (6+)
16:55 Вечер-посвящение Андрею Дементьеву. «И все-таки жизнь прекрасна!» (6+)
18:50 «Третий командующий. Иван Затевахин» Д/ф (6+)
19:45 «ЕСЛИ МОЖЕШЬ, ПРОСТИ...» Х/ф (6+)
21:05 Клуб «Шаболовка, 37» (6+)
22:15 Спектакль «Федра» (6+)
00:10 «Жизнь и путешествия Миклухо-Маклая» Д/ф (6+)

Disney Channel

01:10 «ОТЕЦ НЕВЕСТЫ-2» Х/ф (12+)
02:50 «Гравити Фолз» М/с (12+)
05:00, 04:20 Музыка на Канале Disney (6+)
05:15 «Русалочка» М/с (6+)
05:40 «Аладдин» М/с (0+)
06:05 «Легенда о Тарзане» М/с (6+)
06:25 «Тимон и Пумба» М/с (6+)
06:50 «Чудеса на виражах» М/с (0+)
07:25 «Чип и Дейл спешат на помощь» М/с (6+)
07:55 «Академия Скайлендеров» М/с (12+)
08:20 «Зак Шторм – Суперпират» М/с (6+)
08:50, 11:00 «Пёс Пэт» М/с (6+)
09:00 «Доброе утро с Микки» (0+)
11:15 «Алиса знает, что делать!» М/с (6+)
12:15 «История игрушек и ужасов» М/ф (6+)
12:50 «Геркулес» М/ф (6+)
14:40 «Тарзан-2» М/ф (0+)
16:05 «Плюшевый монстр» М/ф (6+)
17:55 «Цыпленок Цыпа» М/ф (0+)
19:30 «Суперсемейка» М/ф (12+)
21:55 «СТРАННАЯ ЖИЗНЬ ТИМОТИ ГРИНА» Х/ф (12+)
00:00 «ТАЙНА МУНАКРА» Х/ф (6+)
01:45 «ОТЕЦ НЕВЕСТЫ» Х/ф (12+)

ОТР

06:00, 07:00, 08:00 Автограф дня (16+)
06:20, 08:20 Северодвинск в деталях (12+)
06:40, 08:40 Парламентарии (12+)
07:20 «13-й этаж» (12+)
07:40 #ПроМолодёжь (12+)
07:55 Дети в ответе (0+)
09:10 «За дело!» (12+)
09:50 «Пять причин поехать в...» (12+)
10:05 «За строчкой архивной...» (12+)
10:30 «4:0 В ПОЛЬЗУ ТАНЕЧКИ» Х/ф (0+)
11:55 «Блондинки. Милан. Париж». Шоу труппы «Свободный балет» (12+)
13:00, 15:00, 19:00 Новости (12+)
13:05 «ГОРЬКО!» Х/ф (16+)
14:45, 15:05 «Календарь» (12+)
15:45 «Среда обитания» (12+)
16:05 «Большая страна» (12+)
17:00 «Гамбургский счёт» (12+)
17:25 «Домашние животные» с Григорием Манёвым (12+)
17:55 «Моменты судьбы» Д/с (6+)
18:05 «Человек будущего» Д/ф (12+)
19:05 «ПЕПЕЛ» Х/ф (16+)
23:00 «ГОСПОДИН ОФОРМИТЕЛЬ» Х/ф (16+)
00:50 «Культурный обмен» (12+)

ВОСКРЕСЕНЬЕ, 18 ИЮЛЯ

1

05:10, 06:10 «БЕЛАЯ НОЧЬ, НЕЖНАЯ НОЧЬ...» Х/ф (16+)
06:00 Новости (12+)
07:00 Играй, гармонь любимая! (12+)
07:45 Часовой (12+)
08:10 Здоровье (16+)
09:20 «Непутевые заметки» (12+)
10:00, 12:00 Новости (с субтитрами) (12+)
10:15 Жизнь других (12+)
11:15, 12:15 Видели видео? (6+)
13:55 «Суровое море России» Д/ф (12+)
15:45 «У моего ангела есть имя». К 65-летию Любови Казарновской Д/ф (12+)
16:40 «Григорий Лепс. По наклонной вверх» Д/ф (12+)
17:35 Премьера. Международный музыкальный фестиваль «Белые ночи Санкт-Петербурга». «Григорий Лепс собирает друзей» (12+)
19:15 «Три аккорда». Новый сезон (16+)
21:00 Время (12+)
22:00 Премьера. «Dance Революция» (12+)
23:45 «ИСПЫТАНИЕ НЕВИНОВНОСТЬЮ» Х/ф (16+)

РОССИЯ 1

04:25, 01:00 «ЖЕНИХ» Х/ф (16+)
06:00, 02:40 «ТАРИФ «СЧАСТЛИВАЯ СЕМЬЯ» Х/ф (12+)
08:00 Местное время. Воскресенье (12+)
08:35 «Устами младенца» (12+)
09:20 «Когда все дома» (12+)
10:10 Сто к одному (12+)
11:00 «Большая переделка» (12+)
12:00 «Парад юмора» (16+)
14:00 «ЧУЖОЕ СЧАСТЬЕ» Т/с (12+)
18:00 «ЗАКОН СОХРАНЕНИЯ ЛЮБВИ» Х/ф (12+). Соня – аспирантка биологического факультета, увлечена наукой и особенно своей специализацией – бабочками. На свою личную жизнь, как и на свою внешность, Соня давно махнула рукой. Все меняется в тот день, когда в университете появляется новый аспирант Эдуард. Декан факультета приставляет ему в помощь Соню, в надежде, что «куколка», наконец, превратится в «бабочку»...
20:00 Вести (12+)
22:00 «Воскресный вечер» (12+)

НТВ

04:50 «ЛЕСНИК» Т/с (16+)
07:20 Кто в доме хозяин? (12+)
08:00, 10:00, 16:00, 19:00 Сегодня (12+)
08:20 У нас выигрывают! (12+)
10:20 Первая передача (16+)
11:00 Чудо техники (12+)
11:50 Дачный ответ (0+)
13:00 НашПотребНадзор (16+)
14:05 Однажды... (16+)
15:00 Своя игра (0+)
16:20 Следствие вели... (16+)
18:00, 19:35 «СТАЖЁРЫ» Т/с (16+)
22:30 Маска (12+)
02:00 «АДВОКАТ» Т/с (16+). Адвокат Алексей Николаевич Зимин никак не может привыкнуть к необходимому для своей профессии цинизму. И еще он совершенно не умеет отказывать людям, когда они просят его о помощи. Сталкиваясь с несправедливостью, Зимин забывает о выгоде, о благоразумии, даже о любимой дочери и принимает личное участие в судьбе каждого подзащитного...

ТНТ

01:45 «НАВСТРЕЧУ ШТОРМУ» Х/ф (16+)
03:10, 05:00 «Тайны Чапман» (16+)
08:55 «ХЕЛЛБОЙ: ГЕРОЙ ИЗ ПЕКЛА» Х/ф (16+)
11:05 «ХЕЛЛБОЙ-2: ЗОЛОТАЯ АРМИЯ» Х/ф (16+). Древнее перемирие между человечеством и тайным миром было нарушено, на Земле вот-вот разверзнется ад. Безжалостный лидер, вхожий в оба мира, бросает вызов своей крови и пробуждает на свет неодолимую армию чудовищ. Настало время самому Хэллбою сразиться с беспощадным диктатором и его воинами.
13:30 «ВЛАСТЕЛИН КОЛЕЦ: БРАТСТВО КОЛЬЦА» Х/ф (12+)
17:00 «ВЛАСТЕЛИН КОЛЕЦ: ДВЕ КРЕПОСТИ» Х/ф (12+)
20:35 «ВЛАСТЕЛИН КОЛЕЦ: ВОЗВРАЩЕНИЕ КОРОЛЯ» Х/ф (12+)
00:30 «ХРАБРОЕ СЕРДЦЕ» Х/ф (16+)
03:30 «Военная тайна» с Игорем Прокопенко (16+)

СТС

06:00, 05:50 Ералаш (0+)
06:05 «Фиксики» М/с (0+)
06:25 «Приключения Вуди и его друзей» М/с (0+)
06:45 «Три кота» М/с (0+)
07:30 «Царевны» М/с (0+)
07:55 Шоу «Уральских пельменей» (16+)
08:45 «КРЕПКИЙ ОРЕШЕК» Х/ф (16+)
11:25 «КРЕПКИЙ ОРЕШЕК-2» Х/ф (16+)
14:00 «КРЕПКИЙ ОРЕШЕК. ВОЗМЕЗДИЕ» Х/ф (16+)
16:35 «КРЕПКИЙ ОРЕШЕК-4» Х/ф (16+)
19:10 «ТЕЛЕПОРТ» Х/ф (16+)
21:00 «Я – ЧЕТВЁРТЫЙ» Х/ф (12+). Обычный с виду подросток Джон Смит на самом деле – один из последних выживших обитателей далекой планеты. Джон вынужден скрываться от страшных врагов, посланных уничтожить его. Ему приходится менять имена, постоянно переезжая с места на место...
23:05 «ЯВЛЕНИЕ» Х/ф (16+)
00:55 «МЭВЕРИК» Х/ф (12+)
03:10 «ВСЕГДА ГОВОРИ «ДА» Х/ф (16+)

регион 22

06:00 Загадки древней истории. Док/цикл (12+)
06:45 Экологика (12+)
07:00 Северная кухня (12+)
07:15 Удачный сезон (12+)
07:30 В связке-юниор (0+)
07:50 Формула счастья – семья (12+)
08:00 Нильс. М/с (0+)
08:25 Жизнь старых вещей. Программа (12+)
08:55 Дети в ответе (0+)
09:00 Северодвинск в деталях (12+)
09:20 #ПроМолодёжь (12+)
09:35 Кухня на свежем воздухе. Программа (12+)
10:00 Король сафари. Анимационный фильм (0+)
11:25 Декоративный огород. Программа (12+)
11:50 Дети в ответе (0+)
12:00 Добрый регион (12+)
12:10 Готовим сами. Кулинарное шоу (12+)
12:25 Цыбульский Live (12+)
12:40 Удачный сезон (12+)
12:50 Добрый регион (12+)
13:00 «13-й этаж» (12+)
13:20 Экологика (12+)
13:35 #ПроМолодёжь (12+)
13:50 Белый берег (6+)
14:00 Фестиваль Архангельской лиги КВН. ¼ финала (16+)
16:15 Северодвинск в деталях (12+)
16:35 В связке-юниор (0+)
16:55, 19:55 Дети в ответе (0+)
17:00 Графиня де Монсоро. Т/с (12+)
19:45 Экоконтроль (12+)
20:00 «13-й этаж» (12+)
20:20 Цыбульский Live (12+)
20:35 Архангельский город. Прогулка в прошлое (6+)
20:50 Добрый регион (12+)
21:00 Лабиринты прошлого. Х/ф (16+)
23:15 Северная кухня (12+)
23:30 Гараш. Х/ф (16+)
00:30 Графиня де Монсоро. Т/с (12+). Единожды за целую историческую эпоху может появиться женщина, способная повелевать судьбами. Жизнь наградила Диану де Монсоро редкостной красотой, внушающей беззаветную любовь, но отняла счастье.
05:40 «Вспомнить всё» с Леонидом Млечиным. Программа (12+)

ДОМАШНИЙ

06:00 Домашняя кухня (16+)
06:30 «ВЕЧЕРА НА ХУТОРЕ БЛИЗ ДИКАНЬКИ» Х/ф (16+)
07:50 «НЕ ХОДИТЕ, ДЕВКИ, ЗАМУЖ» Х/ф (16+). Вернувшись из заграничной поездки, председатель колхоза Иван Мальков узнает, что все девушки, мечтая выйти замуж, покидают колхоз и уезжают в город. Он принимает решение создать песенный фольклорный ансамбль, обещая девушкам показать их по телевидению, и одновременно убеждает местные власти в необходимости строительства животноводческого комбината. План председателя удается.
09:15, 05:10 «ОДНАЖДЫ ДВАДЦАТЬ ЛЕТ СПУСТЯ» Х/ф (16+)
10:50 «КЛЕВЕР ЖЕЛАНИЙ» Х/ф (16+)
14:45 «ЛЮБОВЬ МАТЕРИ» Х/ф (16+)
18:45 Скажи, подруга (16+)
19:00 «ЧЁРНО-БЕЛАЯ ЛЮБОВЬ» Т/с (16+)
22:05 «ПЕРВЫЙ РАЗ ПРОЩАЕТСЯ» Х/ф (16+)
02:05 «ДРУГАЯ ЖИЗНЬ АННЫ» Т/с (16+)
06:25 «6 кадров» (16+)

ТВЦ

00:50 «Удар властью. Александр Лебедь» Д/ф (16+)
01:30 Специальный репортаж (16+)
02:00 Актёрские судьбы Д/с (12+)
02:40 Актерские судьбы Д/с (12+)
03:35 «ДЕВИЧИЙ ЛЕС» Х/ф (12+)
06:45 «КОРОЛЕВА ПРИ ИСПОЛНЕНИИ» Х/ф (12+)
08:35 «НЕВЕЗУЧИЕ» Х/ф (16+)
10:40 «Спасите, я не умею готовить!» (12+)
11:30, 14:30, 00:05 События (12+)
11:45 «НЕИСПРАВИМЫЙ ЛГУН» Х/ф (6+)
13:25 «Смех с доставкой на дом» (12+)
14:50 «Михай Волонтир. Цыганское несчастье» Д/ф (16+)
15:40 «Прощание» (16+)
16:35 «Мужчины Лидии Федосеевой-Шукшиной» Д/ф (16+)
17:20 «ЗАБЫТАЯ ЖЕНЩИНА» Х/ф (12+)
21:05, 00:20 «ДЕЛО СУДЬИ КАРЕЛИНОЙ» Х/ф (12+)
01:15 «Чёрная метка для звезды» Д/ф (12+)
02:00 Петровка, 38 (16+)
02:10 «БАБОЧКИ И ПТИЦЫ» Х/ф (12+)
05:15 «Волшебная сила кино» Д/ф (12+)

РОССИЯ К

06:30 «Сергий Радонежский. Путь подвижника» Д/ф (6+)
07:00 Мультфильмы (6+)
08:20 «ЛАРЕЦ МАРИИ МЕДИЧИ» Х/ф (6+)
09:50 «Обыкновенный концерт» (6+)
10:20 «ПОВЕСТЬ О ПЕРВОЙ ЛЮБВИ» Х/ф (6+)
11:45 Больше, чем любовь (6+)
12:30, 00:10 «Большие и маленькие в живой природе» Д/ф (6+)
13:20 «Первые в мире» Д/с (6+)
13:35 «Коллекция» Д/с (6+)
14:05 «Бессмертнова». К 80-летию со дня рождения балерины Д/ф (6+)
14:55 Легендарные спектакли Большого (6+)
16:25 «Роман в камне» Д/ф (6+)
16:55 «Предки наших предков» Д/с (6+)
17:35 Линия жизни (6+)
18:30 «Романтика романса» (6+)
19:30 Новости культуры (6+)
20:10 «ОЛЕСЯ» Х/ф (6+)
21:30 «Караваджо. Душа и кровь» Д/ф (6+)
23:05 «ЗОЛОТОЙ ВЕК» Х/ф (6+)
01:00 «Искатели» Д/с (6+)
01:45 «Дарю тебе звезду» М/ф (6+)

Disney Channel

06:05 «Легенда о Тарзане» М/с (6+)
06:25 «Тимон и Пумба» М/с (6+)
06:50 «Чудеса на виражах» М/с (0+)
07:25 «Чип и Дейл спешат на помощь» М/с (6+)
07:55 «Академия Скайлендеров» М/с (12+)
08:20 «Зак Шторм – Суперпират» М/с (6+)
08:50, 11:00 «Пёс Пэт» М/с (6+)
09:00 «Доброе утро с Микки» (0+)
11:15 «Алиса знает, что делать!» М/с (6+)
12:15, 01:30 «Гравити Фолз» М/с (12+)
13:25 «Герои Энвелла: выйти из игры» М/ф (6+)
15:20 «ГРОМОБОЙ» Х/ф (12+)
17:15 «Суперсемейка» М/ф (12+)
19:30 «Плюшевый монстр» М/ф (6+)
21:20 «ТАЙНА МУНАКРА» Х/ф (6+). Когда отец 13-летней Марии умирает, оставив её бездомной сиротой, ей приходится оставить Лондон и переехать к сэру Бенджамину, эксцентричному дядюшке, о котором она никогда ранее не слышала...
23:25 «СТРАННАЯ ЖИЗНЬ ТИМОТИ ГРИНА» Х/ф (12+)

ОТР

01:30 «КНЯЖНА МЕРИ» Х/ф (12+)
03:20 «НИКИТА» Х/ф (16+)
05:20 «Горячая работа» (12+)
06:00, 16:05 «Большая страна» (12+)
06:55, 19:05 «Моя история» (12+)
07:35 «За дело!» (12+)
08:15, 14:45, 15:05, 05:00 «Календарь» (12+)
09:10 «Гамбургский счёт» (12+)
09:35, 13:05 «УГРЮМ-РЕКА» Х/ф (12+)
13:00, 15:00, 19:00 Новости (12+)
15:45 «Среда обитания» (12+)
17:00 «Имею право!» (12+)
17:25 «Домашние животные» с Григорием Манёвым (12+)
17:50 «Древняя история Сибири» Д/с (12+)
18:20 «Горячая работа» (12+)
19:50 «КНЯЖНА МЕРИ» Х/ф (12+)
21:40 «Вспомнить всё» (12+)
22:05 «ПОЛКОВНИК РЕДЛЬ» Х/ф (16+)
00:25 «Блондинки. Милан. Париж». Шоу труппы «Свободный балет» (12+)
01:30 «ГОРЬКО!» Х/ф (16+)
03:10 «ГОСПОДИН ОФОРМИТЕЛЬ» Х/ф (16+)

отдохни

Кроссворд

По горизонтали: 1. Дорогу туда «протоптал» Гагарин. 7. Напиток из рома, вскипячённого с сахаром, фруктовыми соками. 10. Ревнивец, супруг кроткой Дездемоны, невинно пострадавшей от рук мужа. 11. Лист плотной бумаги для наклеивания иллюстраций в книгах. 13. Мешок, в котором спекулянт везёт товар. 14. Место, где трутся спиной медведи о земную ось. 15. Деятельность, связанная с продажей товаров. 17. Чувство, понимание изящного, красивого. 18. Одно из чувств, съедавшее пушкинского Гвидона в холостые годы. 24. Внушение себе того, чего нет в действительности. 25. Альянс двоих против третьего. 27. Машина, заменившая крестьян с серпами и цепами. 28. Круглый нарост на коже. 32. Состояние человека. 38. Туда уходили продавщицы во времена развитого социализма. 39. Опасная русская забава с оружием. 40. Решительные действия, связанные с захватом крепости. 41. Рулонный кровельный материал, картон с пропиткой каменноугольным дёгтем. 42. Звуковое свидетельство присутствия за столом свиньи. 43. Наука Альберта Эйнштейна и Пьера Кюри. 44. Плохой удар в бильярде. 45. Твёрдые желваки и зёрна ископаемой смолы хвойных деревьев, материал для ювелирных изделий.

По вертикали: 1. Оседает на стене от керосиновой лампы. 2. Родственное обращение одной обитательницы монастыря к другой. 3. «Дитя» огня и свечи. 4. Представление, зрелище преимущественно эстрадного характера. 5. Заготовитель, занятый топорной работой. 6. Художник, оформляющий книги. 8. Заменяет культурному учителю палец. 9. «Аккомпанемент» листопада. 12. Территория за линией фронта, на которой не происходит военных действий. 16. Английская легковушка с «кошачьим» названием. 19. Он защищает каждого, кто может нанять хорошего адвоката. 20. Снаряд, падающий с неба. 21. Лишение жизни животных для мяса. 22. Публичная демонстрация нового кинофильма. 23. В ней грязная посуда проходит «чистилище». 26. «Разговор» продавца с покупателем о приемлемой цене товара. 29. Рабочий в маске со вставленным в неё чёрным стеклом. 30. Прибыль наоборот. 31. Что завязывают на платке для памяти? 33. Ополченец в царской России. 34. В Средней Азии так называют повозку на двух больших колёсах. 35. Пузырёк для духов, одеколона. 36. Защитная «постройка» на футбольном поле. 37. Мера длины немногим более двух метров. 42. Сколько времени проходит за шестьдесят минут?

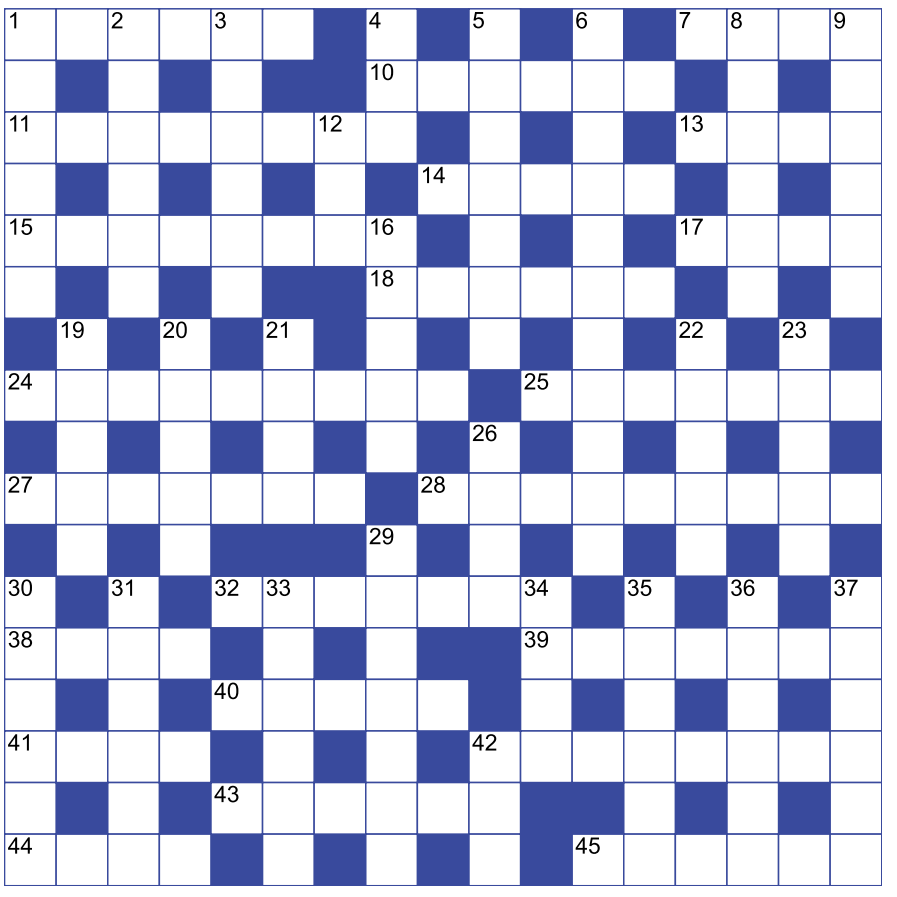

Ответы на кроссворд № 25:
По горизонтали: 1. Пособник. 5. Снегопад. 10. Массаж. 11. Эскорт. 13. Тема. 15. Шкурник. 16. Грач. 20. Мотив. 21. Жёлоб. 23. Зомби. 24. Трал. 25. Горб. 31. Пекло. 32. Табор. 33. Икота. 34. Суть. 35. Алфавит. 38. Торс. 41. Труппа. 42. Дьявол. 44. Фантомас. 45. Аналогия.
По вертикали: 1. Полутьма. 2. Сом. 3. Босс. 4. Исаак. 6. Несси. 7. Гном. 8. Пат. 9. Девичник. 12. Крыло. 14. Муть. 17. Ромб. 18. Швартов. 19. Озорник. 21. Жилет. 22. Бугор. 26. Апостроф. 27. Скот. 28. Обрат. 29. Поло. 30. Рапсодия. 36. Лепта. 37. Ильин. 39. Дуро. 40. Овал. 41. Тын. 43. Лог.

просто анекдот

***

Юристы – это такие люди, которые всегда готовы биться за ваши деньги на ваши деньги.

***

Парадокс: сначала ты долго и упорно ищешь работу, а потом не хочешь на неё ходить.

***

Итальянский мальчик спрашивает у отца:
– Можешь сказать мне, какие женщины самые верные? Брюнетки, рыжие или блондинки?
– Седые, сыночек мой! Седые!

Увлекательные истории в современной русской прозе

Летний книжный фестиваль «Белый июнь» дал возможность поклонникам отечественной литературы встретиться с любимыми авторами. Представляем книги, которые уже нашли путь к сердцу читателя, их можно почитать в библиотеке

Галина Титова,
заведующая сектором «Региональный центр книги» областной библиотеки имени Добролюбова

Евгений Водолазкин «Оправдание острова», 2021 (16+)

В своём новом романе автор отважился стать летописцем и ощутил, как велик груз ответственности того, кто запечатлевает минувшее

Сюжет романа – это история некоего Острова от раннего Средневековья до наших дней. Государства, в котором можно найти черты и Руси, и Византии, и европейских королевств. Историю Острова пишут, сменяя друг друга, хронисты – православные монахи из Спасо-Островного монастыря. Находясь в священном пространстве, история, по их мнению, была защищена от подделок. В центре средневекового мира был Бог, а в центре нынешнего – человек. Бог один для всех, и потому взгляд Средневековья – это взгляд сверху, ведь только сверху можно охватить всех.

Сейчас же, когда в центре мира человек, взглядов много – как людей, история пишется с разных точек зрения. Что же касается истории Острова, то в ней есть всё: междоусобицы, интриги, иноплеменное иго, распространение либеральных идей, кровавая революция, тоталитарный режим, «оттепель», зависимость от транснациональных корпораций, война, экологическая катастрофа, проснувшийся вулкан, способный уничтожить Остров.

И в финале – сбывшееся древнее пророчество, текст которого был утерян в Средние века и найден лишь в наши дни. Автор утверждает, что «История – это опыт. История – это память народа. Без памяти не способен прожить ни человек, ни народ. История, истинная история – это отчёт не только перед богом, это отчёт всякого народа перед самим собой».

Александр Пелевин «Покров-17», 2021 (18+)

Молодой петербургский писатель стал в 2021 году лауреатом премии «Национальный бестселлер»

Ему несколько поднадоели сопоставления его персоны с Пелевиным первым, но псевдоним он брать не собирается. Кроме книг (вышли романы «Калинова яма» и «Четверо»), Пелевин пишет сценарии, активно выступает в Твиттере, его читает молодёжь.

«Покров-17» – так называется закрытый город под Калугой, тайны которого в 1993 году расследует столичный писатель и журналист Андрей Тихонов. Раньше тут были деревни, теперь закрытая территория с блок-постами, таинственный Объект, который время от времени наводит на территорию полную тьму. Когда тьма рассеивается, на землю выпадает вещество («уголёк»), которым питаются уродливые существа – ширлики, когда-то они были обычными людьми.

Выбраться из города нельзя, поэтому есть отряды сопротивления, которые готовят прорыв. События проходят на фоне конфликта Ельцина и Верховного Совета, известного в народе как «расстрел Белого дома», а также военных событий – боёв, проходивших здесь в декабре 1941-го из книги Тихонова «На Калужский большак».

Покров-17 – это вселенная, образовавшаяся во время ожесточённого боя, где солдаты попали в окружение и оборонялись из церкви Покрова Божией Матери. «Однако главное достоинство «Покрова-17», – отмечает книжный эксперт Галина Юзефович, – всё же состоит в том, что в первую очередь это хорошо придуманная и умело выстроенная книга, читать которую захватывающе интересно с самого начала и до самого конца».

Вера Богданова «Павел Чжан и прочие речные твари», 2021 (18+)

Роман молодой писательницы вошёл в короткий список премии «Национальный бестселлер»

И его можно разделить на две части жизни главного героя. Отец Павла Чжана, преподаватель китайского языка, пропал, когда сыну было девять лет, скоро исчезла и мать – разбитная русская красавица, и начитанный домашний мальчик, кроме русского владеющий и китайским, оказался в детском доме.

Здесь 13-летний Павел Чжан пережил насилие. Понимая, что помощи ждать не от кого, он сделал так, что вскоре громкое дело о событиях в детдоме появилось на новостных каналах. Через 15 лет Павел делает блестящую карьеру в московском офисе крупнейшей китайской IT-компании, волонтерит в детских домах, встречается с девушкой Соней и мечтает перебраться на родину отца, в Китай. Эта вторая часть жизни Павла происходит в недалёком антиутопическом будущем, в середине XXI века, где Россию постепенно колонизирует Китай и повсюду внедряется тотальный цифровой контроль. И вот однажды в жизни Павла происходят два не связанных между собой события: во время одного из волонтёрских выездов он встречает человека из своего прошлого, которого больше всего на свете хотел бы забыть, а на работе ему представляется возможность получить долгожданный перевод в пекинский офис.

Роман наполнен мягкой и страшной речевой символикой воды. Язык этот идеально подходит антиутопическому миру Веры Богдановой, где рыболюдей с выпученными (или узкими) глазами всюду ловит сеть интернет-слежки, и избежать её всё труднее и труднее.

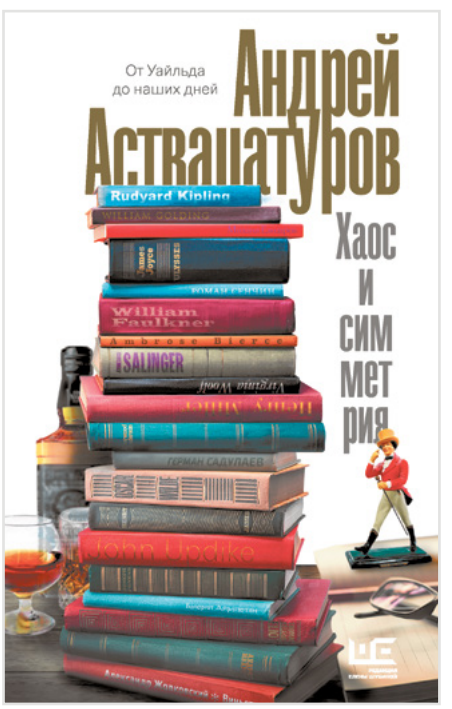

Андрей Аствацатуров «Хаос и симметрия. От Уайльда до наших дней», 2019 (16+)

Новый сборник эссе по англо-американской и современной русской литературе известного писателя и филолога-исследователя

Автор «адресовал её всем, кто любит литературу, кто желает не просто читать, а разбираться в прочитанном; я адресовал её филологам и, главное, – писателям, особенно молодым, тем, кого могут заинтересовать приёмы и секреты мастеров литературы прошлого и современности».

Каждое из представленных здесь эссе – разбор текста, анализ арсенала приёмов и секретов, которые в нём заключены. Книга состоит из трёх разделов. В первом рассматриваются тексты писателей Великобритании, во втором – писателей США. Аствацатуров объясняет, почему в «Кентервильском привидении» Уайльда призрак – это художник, как «Повелитель мух» Голдинга перекликается с античной трагедией и зачем Генри Миллер вглядывался в пустоту.

Третий раздел посвящён современной русской прозе. Автору показалось важным и обязательным продемонстрировать, как приёмы старых мастеров перемещаются и обживаются в ситуации современной российской литературы. Это рассказы Михаила Елизарова, Романа Сенчина, Валерия Айрапетяна, эссе Александра Жолковского, романы Андрея Иванова и Германа Садулаева.

И наша современность, похоже, писателя не разочаровала. Он надеется, что российский читатель разделит с ним это ощущение, эту радость.

ПРАВДА СЕВЕРА № 26 (27089), 7 июля 2021 г. www.pravdasevera.ru

В поисках секрета «волны Айвазовского»

6+

В усадебном доме Екатерины Плотниковой впервые в Архангельске выставлены картины Ивана Айвазовского из подмосковного государственного историко-художественного музея «Новый Иерусалим»

Экскурсию ведет Дарья Эрдман

Художник любил и умел писать корабли

В собрании музейного объединения «Художественная культура Русского Севера» имеется пять картин художника-мариниста Айвазовского, все они доступны широкому зрителю в экспозиции «Русское классическое искусство XVIII – начала XX века». Прибыло из подмосковного музея ещё три картины – «Часовня на берегу моря», «Вид из Ливадийского парка», «Заход солнца на море». Эти картины будут гостить в Архангельске до середины ноября.

Пять плюс три – и получилась небольшая выставка произведений Айвазовского, дающая представление об основных этапах творчества великого мастера. Её обрамляют полотна выпускников петербургской Императорской академии художеств, тоже писавших море. Например, таких как маринисты Руфин Судковский и Алексей Боголюбов.

Отдельно «на Айвазовского» билеты продавать не будут, достаточно купить входной билет в музей. Однако, экскурсии будут, в том числе и вечерние, как обещала Дарья Эрдман, заведующая экспозицией «Русское классическое искусство».

По словам Дарьи Сергеевны, удалось получить картины Айвазовского в результате музейного обмена: сейчас в музее «Новый Иерусалим» проходит выставка русского импрессиониста Константина Горбатова, в том числе и его произведений из фондов музейного объединения «Художественная культура Русского Севера». Большая удача ещё и в том, что подмосковный музей взял на себя расходы, связанные с перевозкой и страховкой картин Айвазовского, которые находились в постоянной экспозиции «Нового Иерусалима». То есть их попросту сняли со стены.

Художник, к слову, был очень плодовит – наследие Айвазовского насчитывает около шести тысяч произведений, он был признан классиком или, как сказали бы теперь, «звездой» своей эпохи ещё при жизни. Недаром император Николай Первый сказал, мол, «что бы ни написал Айвазовский – я куплю». К слову, Айвазовский был вхож в царскую семью, в поклонниках творчества великого мариниста числились три императора. Например, одна из «архангельских» больших картин Айвазовского «Южная ночь. Крым» некогда принадлежала императору Александру Третьему и украшала стены Аничкова дворца в Петербурге.

Кроме того, в коллекции архангельского музейного объединения находится ещё одно из больших полотен Айвазовского «Ниагарский водопад», правда, незаконченное, в год его написания мастер умер. Художник-романтик продолжал изображать на своих картинах парусники, когда по морям уже сновали пароходы. Но на картине «Ниагара» как раз изображено такое паровое судёнышко под американским флагом.

О фактах судьбы художника, порой бурных и переменчивых, как море, которое он писал, архангельским зрителям расскажут на экскурсиях. А в чём секрет притягательности и обаяния произведений художника, его знаменитой живой, дышащей и прозрачной «волны Айвазовского», каждый зритель выставки решит для себя сам.

При посещении музея не забывайте о ковид-безопасности.

Елена ИРХА
Фото автора

На открытии выставки Айвазовского

Перед полотном «Ниагарский водопад»

Перекличка зайцев

В Архангельском выставочном зале Союза художников России открылась летняя выставка «Брошки – игрушки» Дмитрия и Татьяны Трубиных

Зайцы работы Дмитрия Трубина

– На прошлой неделе здесь открывалась большая выставка, – рассказывает Дмитрий Трубин, – мы посмотрели, а малый зал пустует. Решили с Татьяной, что его тоже надо наполнить.

Зал наполнился лёгкостью бытия, детскими воспоминаниями Дмитрия Трубина – здесь представлены 14 работ, которые родом из его детства. Остальные работы представляют прикладное искусство, их создала Татьяна Трубина, художник и жена художника. А всего на выставке – 100 работ.

Спрашиваю Татьяну – наверное, сложно работать на одном творческом поле с мужем, признанным художником, тем более, готовить совместную выставку, где его работы в меньшинстве?

– Дима мне очень помогал, – рассказывает Татьяна, – тем более что идея выставки была его. У нас есть большой диван, мы его поделили и работали вместе, но каждый на своей половине. Поэтому и выставка получилась очень семейная.

Татьяна рассказывает, что всегда хотела научиться вышивать. Её вдохновили взяться за такое творчество вышивки, которые создавала мама Дмитрия.

– Это потрясающие работы, – продолжает Татьяна, – безусловно они очень повлияли на мировосприятие Димы – когда он был маленький, его окружала такая красота. И мне захотелось сохранить эти вышивки и дать им новую жизнь.

Поэтому их мотивы – в работах Татьяны, таким образом получилась ещё одна грань семейного творчества. Обращают на себя внимание и очень ушастые зайцы – они и в работах Татьяны, и на полотнах Дмитрия.

– Обычно я беру идеи у Димы, – поясняет Татьяна. – А тут было всё наоборот, он увидел моего зайца, он ему понравился, так у него появились рисунки с зайцами.

Дмитрий и Татьяна Трубины с креативным подарком одного из гостей

В общем, получилась творческая перекличка зайцев. Они интересны тем, что, с одной стороны, загадочны, вроде как не от мира сего, а с другой – дают отсыл в детство прошлых поколений, когда играли подобными тряпичными игрушками. И здесь перекличка получилась многоплановая.

– Мы придумали эту выставку, чтобы собрать друзей, – люди соскучились по общению, хочется куда-то пойти, встретиться с теми, кого по разным причинам давно не видел, вот мы и дали такую возможность, – поясняет Дмитрий.

Он говорит, что они с Татьяной хотели эту выставку сделать доброй, лёгкой и радостной. В общем, антистрессовой. Такой она и получилась. Несмотря на то что она открывалась в субботу, в зале было многолюдно.

Красоты было много, как и общения. Зайцы радовались тоже – они будут востребованы всегда, как и другие игрушки-брошки, предназначение которых – просто радовать...

Светлана ЛОЙЧЕНКО
Фото автора

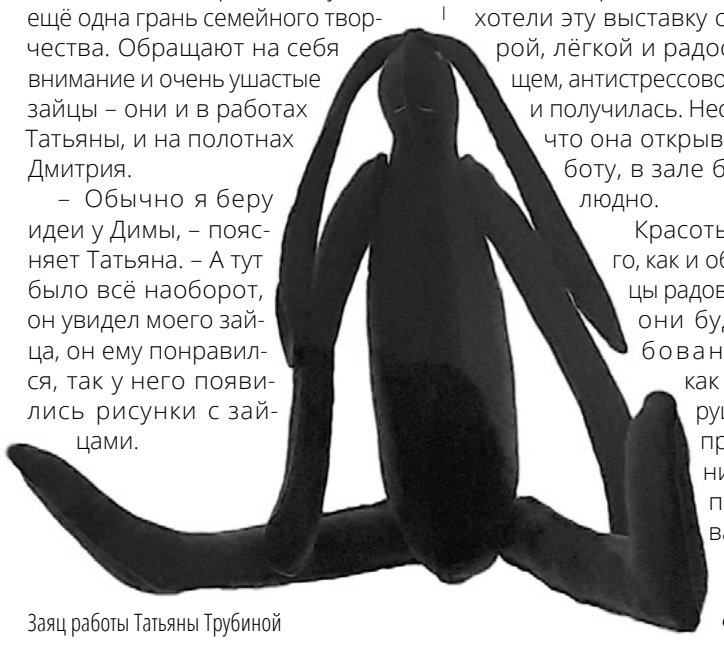

Заяц работы Татьяны Трубиной

МУЗЕИ

Архангельские Гостиные дворы
наб. Сев. Двины, 85–86, www.kraeved29.ru

- Выставка-реконструкция к 75-летию Победы «Мы шли к любви и милосердью...». История военной медицины в Архангельске (12+).
- Выставка «Андрей Дмитриевич Сахаров – человек эпохи», к столетию выдающегося учёного-физика, общественного деятеля, правозащитника (16+).
- Новая выставка «Чёрное и золото. Стиль и скорость» (6+). Автор и главный организатор выставки – архангельский коллекционер Денис Приходько, обладатель обширной коллекции моделей автомобилей.
- Новая выставка «Немцы в российской истории» (фотографии, гравюры, документы). При участии Международного союза немецкой культуры и организаций архангельских немцев (12+).
- Летние экскурсии: по субботам и воскресеньям в 11.00 – в Новодвинскую крепость (6+), ежедневная обзорная в 15.00 – «Знакомьтесь, Гостиный двор!» (6+), по средам в 17.00, субботам и воскресеньям в 12.00 – гастрономическая «Путешествие со вкусом» по бывшей Немецкой слободе (18+).

Музей изобразительных искусств
пл. Ленина, 2, www.arhmuseum.ru

- Выставка лоскутной мозаики Валерия Сакова «Встреча» (6+).
- Выставка «Север. Притяжение». Архангельские художники 1930–1960-х годов (живопись, графика, скульптура) (6+).
- Выставка «Там, у Пинеги-реки...». Художественное наследие Пинеги (6+).
- 10 июля в 12.00 – «Белая сказка резного кружева» (история холмогорского косторезного промысла). Экскурсия с творческой мастерской (6+).
- 10 июля в 14.00 – «Художник и время». Экскурсия на выставке «Русское искусство. XX век» (12+).
- 11 июля в 14.00 – экскурсия «Шедевры древнерусского искусства» (12+).

Старинный особняк
наб. Сев. Двины, 79, тел. 20-73-63.

- Выставка батика «Шёлковая симфония» (0+).
- 10 и 11 июля в 12.00, 14.00 – «Шёлковая симфония». Экскурсии по выставке батика (6+).

Усадебный дом Е. К. Плотниковой
ул. Поморская, 1, тел.: 20-07-86, 20-05-85.

- Выставка «Мир красок Маргариты Белошеевой» (живопись, акварель, керамика) (6+).
- Впервые в Архангельске картины Ивана Айвазовского из Государственного историко-художественного музея «Новый Иерусалим» (Подмосковье) (6+).
- 10 июля в 14.00 – экскурсия «Тайны старого дома». История усадебного дома и семьи Шингаревых-Плотниковых (12+).
- 11 июля в 14.00 – «Архангельск. Четыре времени года». Авторская экскурсия Татьяны Зелениной (12+).

Музей художественного освоения Арктики им. А. А. Борисова
ул. Поморская, 3, тел.: 20-56-47, 28-64-87.

- 11 июля в 14.00 – экскурсия «Художник вечных льдов. Александр Борисов» (12+).

Музей Степана Писахова
ул. Поморская, 10, тел. 28-79-50.

- 11 июля в 12.00 – Музей-детям. «От узелка до алфавита». Познавательная игровая программа о появлении письменности (6+).
- 11 июля в 15.00 – «Гений места». Обзорная экскурсия по музею (12+).

Северный морской музей
наб. Сев. Двины, 80,
www.northernmaritime.ru

- Новая выставка «Первый плавучий» посвящена 100-летию со дня создания Плавучего морского научного института (Плавморнин) (12+).
- Внимание! Конкурс для судомоделистов. К 80-летию прихода в Архангельск первого союзного конвоя «Дервиш» (1941 г.). На конкурс допускаются модели кораблей и судов периода Второй мировой войны всех воюющих сторон. Заявки принимаются до 25 августа. Подробности – на сайте музея (12+).

Музей деревянного зодчества «Малые Корелы»
Тел. для справок: 670-640, 204-164. Проезд автобусами 104, 108. Расписание на сайте музея www.korely.ru

- По заявкам – тематические экскурсии, квесты, мастер-классы.
- Квест «Тайны северных деревень» (12+).
- Квест «В поисках Домового» (6+).
- Летние варианты интерьеров оформлены в доме Третьякова (Каргопольско-Онежский сектор), доме-дворе Ермолиной (Двинской сектор), в доме Лимонникова и в доме Кузьминых (Мезенский сектор). Интерьеры будут доступны до 10 сентября.

Музей авиации Севера
ул. Аэропорт Архангельск, 8 (напротив нового терминала). Тел. 63-15-64.

- Экскурсии по предварительной записи: обзорная по экспозиции музея, под открытым небом с посещением музейных самолётов (12+).

КЛУБЫ

АГКЦ
пр. Приорова, 2, www.agkc29.ru

- 8 июля в 11.00 – «День самых лучших радостей». Игровая программа, посвящённая Дню семьи, любви и верности. Вход свободный (0+).
- 13 июля в 11.00 – «День вкусного варенья». Игровая программа. Вход свободный (0+).

«Соломбала-АРТ»
пр. Никольский, 29, www.solombala-art.ru

- 10 июля в 17.00 – летний вечер в парке «Во имя жизни и любви» (0+).
- С 12 по 23 июля – «Нескучные каникулы» в «Соломбале-Арт» (6+). Участников ждёт насыщенная программа: представления, мастер-классы, посещение бассейна, парка аттракционов, «Школа магии», Архангельский краеведческий музей. Справки по тел.: 22-54-33, 470-190.

КЦ «Северный»
ул. Кировская, 27, www.kcsever.ru

- 10 июля в 12.00 – мастер-класс «Коробочка-клубничка» (6+).
- 11 июля в 12.00 – игровая программа с конкурсами «Суперсемейка» (0+).
- 12 июля в 12.00 – мастер-класс «Визитница» (6+).

Музыкальный клуб «Колесо»
ул. Гайдара, 4, корп. 1, www.arkoleso.ru

- 9 июля – программа «Советские песни в джазе» в исполнении коллектива «Степанова и оркестр» (18+).
- 10 июля – выступление группы «Лайф» (поп, рок) (18+).

Подпишитесь на «Правду Севера», не выходя из дома

1. Зайдите на сайт podpiska.pochta.ru/press/П4182

2. Укажите адрес и ФИО получателя

3. Оплатите банковской картой онлайн

4. Газету принесут в почтовый ящик

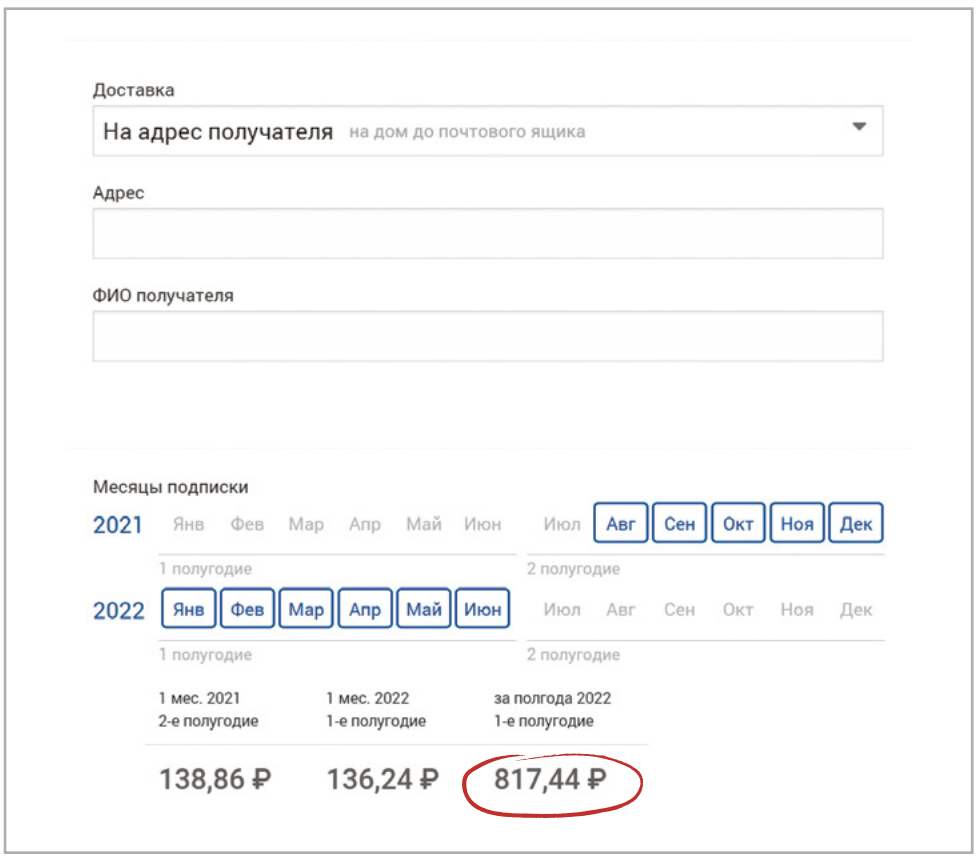

Дорогие жители Архангельской области!

Позаботьтесь, пожалуйста, о своих родных и близких, не имеющих компьютеров и выхода в Интернет – помогите им оформить онлайн-подписку на любимую газету!

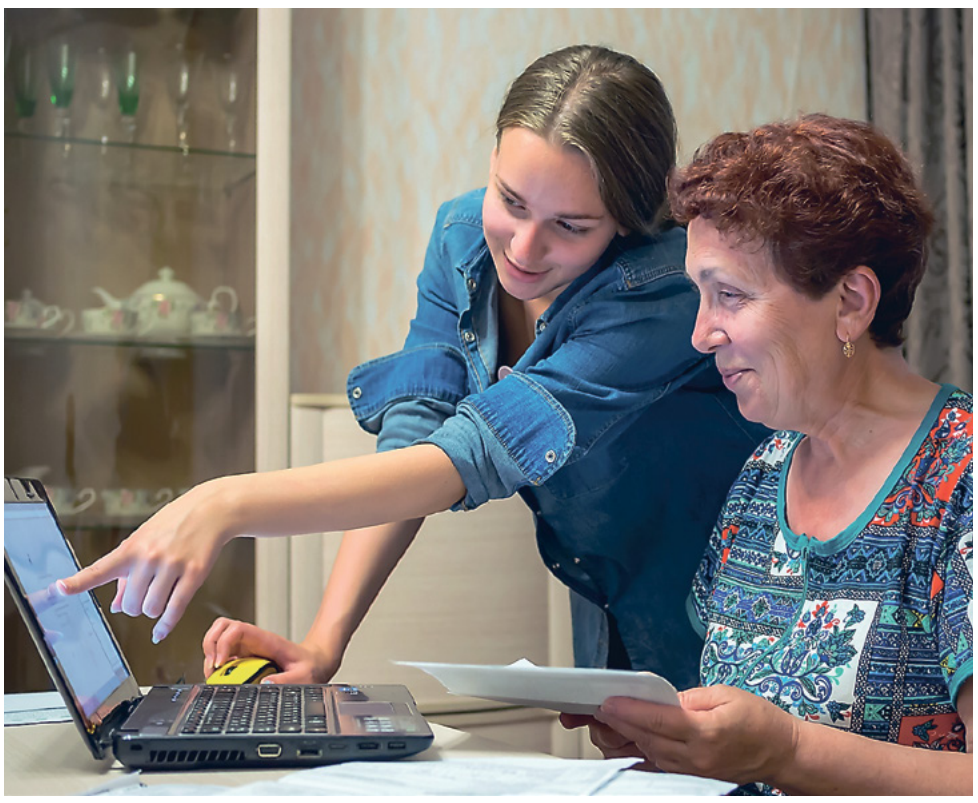

Владельцы смартфонов могут просто отсканировать этот QR-код (картинку, позволяющую перейти на сайт подписки).

Реклама (16+)
ООО «АПС», 163000,
г. Архангельск,
пр. Троицкий, д. 52, оф. 1308,
ОГРН 1132901005654

Остались вопросы?

Вызов почтальона по всей Архангельской области на дом

8 800 201 60 11

Ответим!

мнения

«Правда Севера» – необходима...»

Валентина Карнавина, подписчица газеты с 1975 года:

– Каждый раз, когда приходит газета, я её прочитываю почти всю, обязательно читаю колонку редактора, люблю исторические статьи, конечно, радуюсь, если вижу на страницах газеты статью о знакомых.

Газета «Правда Севера» по праву считается старейшей в регионе – уже 104 года она работает для читателей. И я очень рада, что часть этого пути тоже прошла вместе с ней.

Дмитрий Трубин, заслуженный художник России:

– На моём-то веку она вечная, потому что я как себя помню, помню «Правду Севера». Для области, безусловно, это очень важное издание. «Правда Севера» – необходима...

Галина Титова, заведующая сектором «Региональный центр книги» Архангельской областной научной библиотеки имени Добролюбова:

– «Правда Севера» – знаковое издание для Добролюбовки. В центре внимания газеты – новинки литературы. Об этом идёт речь в рубрике «Вкус чтения с Добролюбовкой» – совместный проект издание и библиотека реализуют уже пять лет. Впрочем, он такой не единственный – отдельная рубрика в газете посвящена ежегодному областному конкурсу «Книга года». Это наш самый яркий, самый тёплый, самый искренний информационный партнёр – все наши начинания, инициативы находят отражение на страницах газеты.